



# ZPRÁVA

## O ČINNOSTI A PLNĚNÍ ÚKOLŮ

## PŘÍSPĚVKOVÉ ORGANIZACE

### ZA ROK 2021



## GYMNÁZIUM, TŘINEC,

## PŘÍSPĚVKOVÁ ORGANIZACE

Příspěvková organizace  
Moravskoslezského kraje



## Obsah

A) Základní údaje .....	3
B) Vyhodnocení plnění úkolů .....	7
C) Rozbor hospodaření.....	7
1. Náklady, výnosy a výsledek hospodaření .....	7
2. Čerpání účelových dotací .....	17
2.1 Čerpání výnosů v hlavní činnosti .....	19
2.2 Náklady v hlavní činnosti.....	26
2.3 Výsledek hospodaření .....	28
3. Mzdové náklady, průměrný plat.....	29
4. Komentář k přehledu o plnění plánu hospodaření .....	33
5. Péče o spravovaný majetek .....	34
6. Vyhodnocení přínosu doplňkové činnosti.....	40
7. Peněžní fondy .....	42
8. Pohledávky .....	44
9. Závazky .....	45
D) Výsledky kontrol .....	46
E) Vyhodnocení plnění povinného podílu dle zákona č. 435/2004 Sb., o zaměstnanosti ...	47
F) Poskytování informací podle zákona o svobodném přístupu k informacím .....	48
G) Informace o termínu a způsobu seznámení se zprávou o činnosti .....	48
H) Informace o závodním stravování a školní jídelně.....	49

## A) Základní údaje

**Název školy:** Gymnázium, Třinec, příspěvková organizace

**Sídlo školy:** Komenského 713, Staré Město, 739 61 Třinec

**Identifikační číslo organizace:** 00601390

**Resortní identifikátor právnické osoby (REDIZO):** 600016269

**Zřizovatel školy:** Zřizovatelem příspěvkové organizace Gymnázium, Třinec, příspěvková organizace je v souladu s ustanovením § 2 zákona č. 157/2000 Sb. Moravskoslezský kraj, 28. října 117, 702 18 Ostrava, IČ: 70890692.

**Adresa pro dálkový přístup:** [www.gymtri.cz](http://www.gymtri.cz)

### Vedení školy:

- ředitelka školy: Mgr. Romana Cieslarová, Ph.D.
- statutární zástupkyně ředitelky školy: Mgr. Jana Hložková
- zástupce ředitelky školy: Mgr. Marian Plucnar

### Hlavní účel a předmět činnosti organizace:

- a) Hlavním účelem zřízení organizace je dle zřizovací listiny uskutečňovat vzdělávání a výchovu žáků podle vzdělávacích programů.
- b) Předmět činnosti odpovídající hlavnímu účelu:
  - poskytuje střední vzdělání s maturitní zkouškou,
  - zabezpečuje stravování žáků,
  - zabezpečuje stravování vlastním zaměstnancům organizace.
- c) Škola uskutečňuje vzdělávání podle vzdělávacích programů uvedených v § 3 zákona č. 561/2004 Sb., o předškolním, základním, středním, vyšším odborném a jiném vzdělávání (školský zákon), v platném znění.
- d) Kromě této hlavní činnosti je organizace oprávněna provozovat doplňkovou činnost. Okruhy doplňkové činnosti jsou zřizovací listinou vymezeny takto:
  - hostinská činnost,
  - provádění rekvalifikačních, odborných a vzdělávacích kurzů, školení a jiných vzdělávacích akcí včetně zprostředkování,
  - pronájem majetku,
  - kopírovací práce,
  - provozování tělovýchovných a sportovních zařízení a organizování sportovní činnosti,
  - mimoškolní výchova a vzdělávání, výchovné, relaxační, zotavovací akce a sportovní kurzy.

## Studijní obory ve školním roce 2020/2021:

V souladu se zápisem ve školském rejstříku Gymnázium, Trinec, příspěvková organizace poskytuje vzdělávání v těchto oborech:

Kód oboru	Popis oboru	Forma vzdělávání	Délka vzdělávání	Kapacita oboru	Dobíhající obor
79-41-K/41	Gymnázium	Denní	4 r. 0 měs.	250	Ne
79-41-K/61	Gymnázium	Denní	6 r. 0 měs.	300	Ne
79-41-K/81	Gymnázium	Denní	8 r. 0 měs.	250	Ne

## Vývoj počtu žáků na gymnáziu:

Přehled počtu žáků odráží vždy stav k 30. 9. daného školního roku.

Kód oboru	Školní rok					
	2016/2017	2017/2018	2018/2019	2019/2020	2020/2021	2021/2022
79-41-K/41	245	242	239	237	238	242
79-41-K/61	233	176	122	90	60	29
79-41-K/81	60	90	119	149	179	207
<b>Celkem</b>	<b>538</b>	<b>508</b>	<b>480</b>	<b>476</b>	<b>477</b>	<b>478</b>

Vyšší počet žáků ve školním roce 2016/2017 byl důsledkem přijímacího řízení do všech tří studijních oborů – osmiletého, šestiletého i čtyřletého gymnázia. Do šestiletého gymnázia (obor 79-41-K/61) se však v roce 2016 přijímalo naposledy. Studium v tomto oboru skončí v roce 2022. Postupně se celkový počet tříd snížil a ustálil se na 16 třídách. Dle záměru zřizovatele by se počet tříd na našem gymnáziu v nejbližších letech již dále snižovat neměl.

## Organizační struktura:

Organizace se člení na tyto organizační útvary:

- pedagogický úsek – všichni pedagogové;
- administrativní úsek – administrativní pracovníce, referentka; ekonomka; správce informačních a komunikačních technologií; fakturantka, referentka majetkové správy;
- provozní úsek – údržbář, vedoucí uklízečka, uklízečky;
- školní jídelna – vedoucí školní jídelny, vedoucí kuchařka, kuchařky, pracovníce provozu školní jídelny.

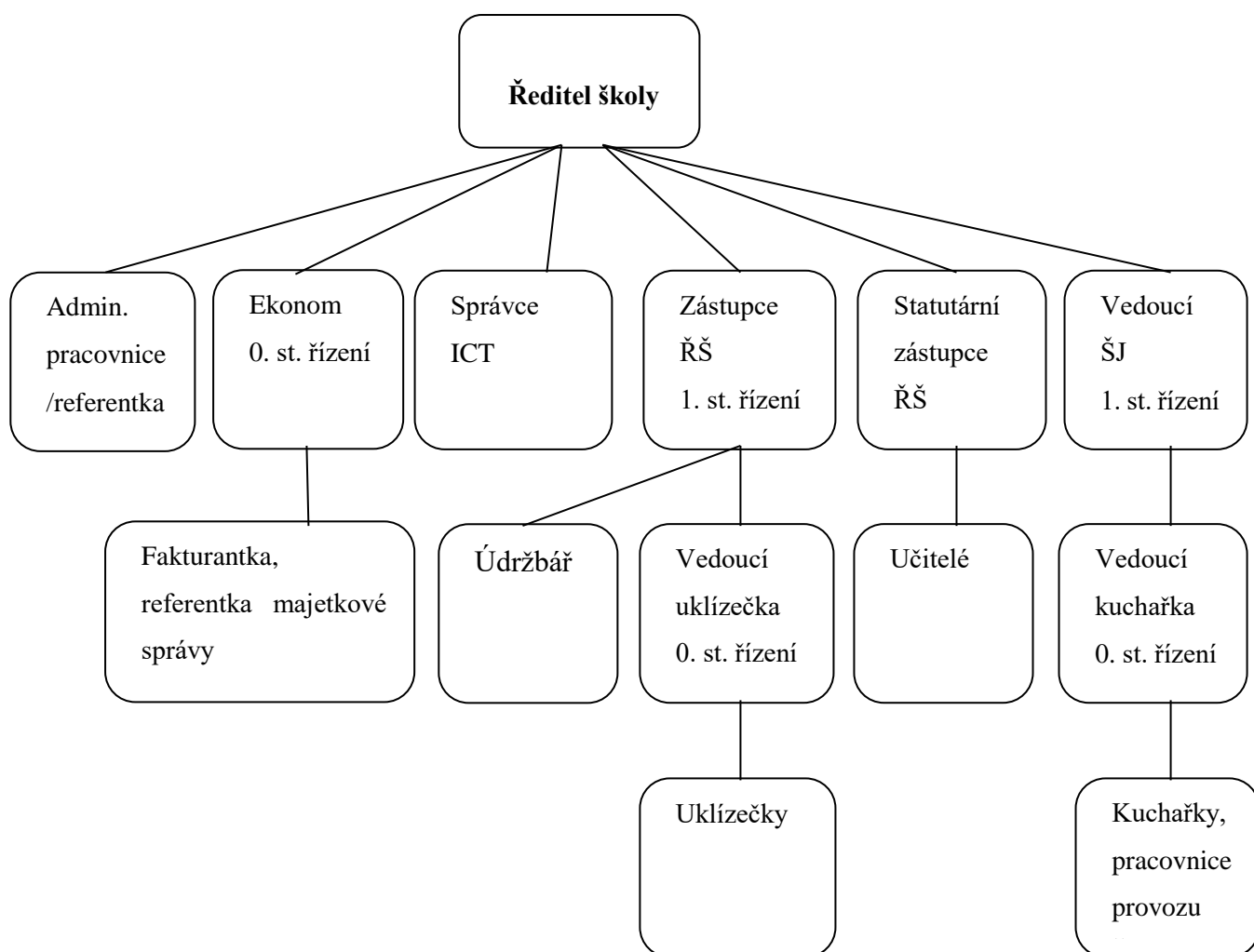

## Vývoj počtu přepočtených pracovníků v letech 2016–2021:

Rok	Průměrný přepočtený počet zaměstnanců		
	2016	53,986	pedagogové
nepedagogové			13,659
2017	54,288	pedagogové	40,156
		nepedagogové	14,132
2018	53,1232	pedagogové	38,7419
		nepedagogové	14,3813
2019	52,7556	pedagogové	38,2565
		nepedagogové	14,4991
2020	52,6317	pedagogové	38,2943
		nepedagogové	14,3374
2021	53,0308	pedagogové	39,0592
		nepedagogové	13,9716

Stav zaměstnanců k 31. 12. 2021 činil 58 osob, z toho bylo 44 žen a 14 mužů. Pedagogických pracovníků bylo 41, nepedagogických pracovníků 17 (z toho 6 ve školní jídelně). Do tohoto počtu nejsou zahrnuty 3 zaměstnankyně na rodičovské dovolené a jedna na mateřské dovolené.

Příspěvková organizace měla stanoven limit počtu zaměstnanců 54,46. Tento závazný ukazatel byl splněn.

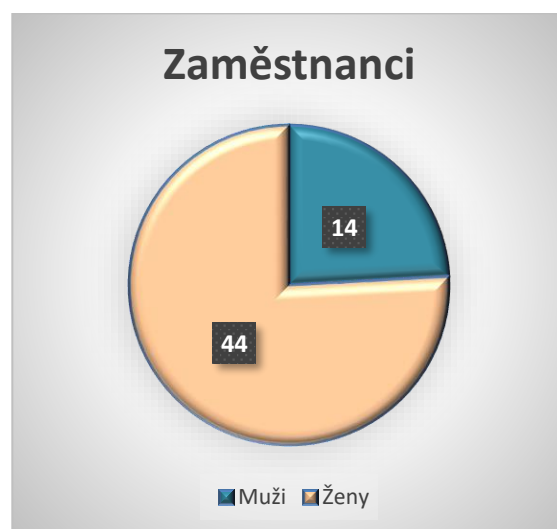
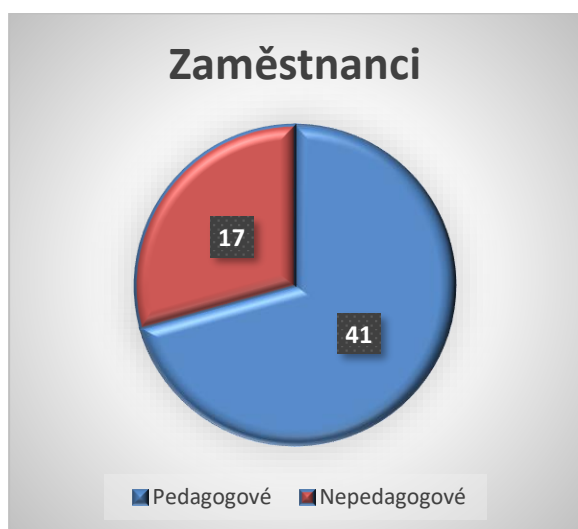

## **B) Vyhodnocení plnění úkolů**

Organizace plní úkol, pro který byla zřízena, dodržuje předepsané zákony, legislativní normy a pokyny stanovené zřizovatelem.

Hodnocení plnění úkolů organizace je zpracováno ve Výroční zprávě o činnosti školy za školní rok 2020/2021 dle zákona č. 561/2004 Sb. o předškolním, základním, středním vyšším odborném a jiném vzdělávání (školský zákon), v platném znění.

## **C) Rozbor hospodaření**

Rok 2021 byl, stejně jako rok předcházející, ovlivněn opatřeními vydávanými v souvislosti s nepříznivým vývojem epidemické situace v ČR. Opatření se týkala nejen způsobu výuky žáků (přecházelo se na distanční výuku, kombinovanou výuku), ale také provozu školy a školní jídelny. Některé činnosti mající vliv na náklady a výnosy byly omezeny nebo se vůbec neuskutečnily (pronájmy, přípravné kurzy, školní exkurze, zahraniční výjezdy atd.).

### **1. Náklady, výnosy a výsledek hospodaření**

Organizace provozuje hlavní a doplňkovou činnost. Náklady a výnosy jsou členěny dle oddílů a paragrafů na 31 21 (Gymnázium) a 31 41 (Školní jídelna). Doplňkovou činnost škola provozuje v souladu se zřizovací listinou (viz bod C 6).

#### **Výnosy**

Velkou část výnosů v roce 2021 tvoří transfery, jejichž podíl činí 96,79 % z celkových výnosů. Oproti minulému období došlo k nárůstu o 0,44 %. Transfery jsou tvořeny převážně z transferů od MŠMT a zřizovatele 45 224 084,00 Kč (viz tabulka Závazné ukazatele na rok 2021). Dalšími výnosy jsou výnosy z prodeje služeb (tvořené z 94,29 % z výnosů za stravování; zde došlo opět z důvodu vládních opatření k poklesu, a to o 0,04 %), zapojení fondů (0,47 %; zde došlo k poklesu o 0,68 %). Čerpání fondů závisí na finančních darech tvořících rezervní fond a na zapojení fondu investic. Ostatní výnosy činily 0,43 %; zde došlo k nárůstu o 0,21 %; tuto položku ovlivnilo bezúplatné nabytí (DDHM, zásob – antigenní testy). V polovině roku jsme využili zvýhodněnou

nabídku zřizovatele (KÚ MSK) a zapojili jsme se do Bankovního produktu fiktivní Cash pooling zřízením bankovních účtů u UniCredit Bank Czech Republic and Slovakia, a.s. Dosavadní účty u bankovní společnosti Komerční banka, a.s. byly postupně zrušeny. Touto skutečností jsme získali nový výnos – úroky z bankovních účtů.

**Přehled výnosů za organizaci (HČ+DČ)**

**v Kč**

Výnosy celkem		2021		
		Hlavní činnost	Doplňková činnost	Podíl v % (HČ+DČ)
		48 087 335,44	82 922,97	48 170 258,41
602	Výnosy z prodeje služeb	995 816,00	60 293,47	2,19 %
603	Výnosy z pronájmu	-	22 629,50	0,05 %
648	Čerpání fondů	226 616,19	-	0,47 %
649	Ostatní výnosy z činnosti	208 341,49	-	0,43 %
<b>Výnosy z činnosti</b>		<b>1 430 773,68</b>	<b>82 922,97</b>	<b>3,14 %</b>
662	Úroky	31 673,78	-	0,07 %
663	Kurzové zisky	65,10	-	0,00 %
<b>Finanční výnosy</b>		<b>31 738,88</b>	<b>-</b>	<b>0,07 %</b>
672	Výnosy z transferů	46 624 822,88	-	96,79 %

**Přehled výnosů za organizaci (HČ+DČ)**

**v Kč**

Výnosy celkem		2020		
		Hlavní činnost	Doplňková činnost	Podíl v % (HČ+DČ)
		43 419 948,51	217 958,92	43 637 907,43
602	Výnosy z prodeje služeb	775 055,00	197 787,17	2,23 %
603	Výnosy z pronájmu	-	20 171,75	0,05 %
648	Čerpání fondů	501 075,00	-	1,15 %
649	Ostatní výnosy z činnosti	96 778,65	-	0,22 %
<b>Výnosy z činnosti</b>		<b>1 372 908,65</b>	<b>217 958,92</b>	<b>3,65 %</b>
672	Výnosy z transferů	42 047 039,86	-	96,35 %



Přehled výnosů za organizaci (HČ+DČ)

v Kč

Výnosy celkem		2019		
		Hlavní činnost	Doplňková činnost	Podíl v % (HČ+DČ)
		40 004 665,95	354 634,41	40 359 300,36
602	Výnosy z prodeje služeb	1 638 967,00	301 534,91	4,81 %
603	Výnosy z pronájmu	-	53 099,50	0,13 %
641	Smluvní pokuty a penále	-	-	0,00 %
648	Čerpání fondů	957 008,00	-	2,37 %
649	Ostatní výnosy z činnosti	39 241,05	-	0,10 %
<b>Výnosy z činnosti</b>		<b>2 635 216,05</b>	<b>354 634,41</b>	<b>7,41 %</b>
672	Výnosy z transferů	37 369 449,90	-	92,59 %

Výnosy z prodeje služeb (602) a výnosy z pronájmů (603) jsou v roce 2021 stále ovlivněny mimořádnými opatřeními vydávanými v souvislosti s nepříznivým vývojem epidemické situace v ČR. V první polovině roku 2021 byl omezen provoz školní jídelny (HČ) a pronájmy učeben a tělocvičen byly zrušeny nebo omezeny (DČ). Na rozdíl od předcházejících let se některé okruhy doplňkové činnosti neprovozovaly.

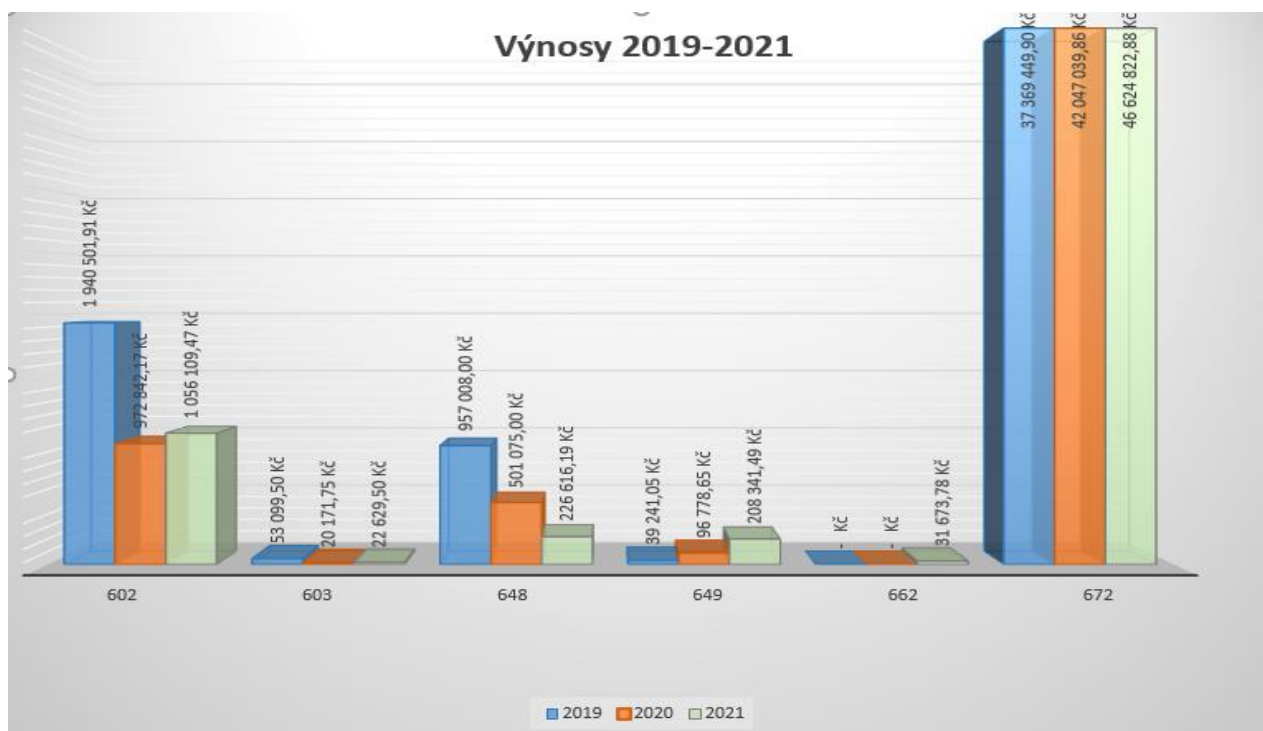

### Porovnání podílu výnosů (HČ + DČ) v letech 2019–2021

Výnosy celkem		Podíl v % (HČ+DČ)		
		2019	2020	2021
		40 359 300,36 Kč	43 637 907,43 Kč	48 170 258,41 Kč
<b>602</b>	Výnosy z prodeje služeb	4,81 %	2,23 %	2,19 %
<b>603</b>	Výnosy z pronájmu	0,13 %	0,05 %	0,05%
<b>648</b>	Čerpání fondů	2,37 %	1,15 %	0,47 %
<b>649</b>	Ostatní výnosy z činnosti	0,10%	0,22 %	0,43 %
<b>662</b>	Úroky	0,00 %	0,00 %	0,07 %
<b>663</b>	Kurzovní zisk	0,00 %	0,00%	0,00%
<b>672</b>	<b>Výnosy z transferů</b>	92,59 %	96,35 %	96,79%

Organizace obdržela transfery na pokrytí provozních nákladů od zřizovatele ve výši **4 095 435,00 Kč** (příspěvek zahrnuje i účelové neinvestiční dotace na pokrytí odpisů, dotace na financování výdajů spojených se zapojením do programu DofE ve školním roce 2020/2021 a 2021/2022 a na část výdajů spojených s dvousemestrálním akreditovaným studiem) a příspěvky a dotace MŠMT ve výši **41 128 649,00 Kč**. Organizace se zapojila do víceletého Operačního programu Výzkum, vývoj a vzdělávání – Šablony pro SŠ a VOŠ II (dále jen projekt Moderní škola II), jehož celkový rozpočet činil 1 737 328,00 Kč. Z této částky bylo v roce 2021 čerpáno **879 964,93 Kč**. V rámci programu Erasmus+ škola čerpala finanční prostředky ve výši **215 546,15 Kč** (projekt „Moderní škola 21. století“, č. p. 2020-1-CZ01-KA101-077695, čerpáno 136 457,35 Kč; projekt „Sekrety nauki“, č.p. 2020-1-PL01-KA229-082232\_4, čerpáno 79 088,80 Kč). Příspěvky a dotace jsou podrobně analyzovány v bodu C 2.1 Čerpání výnosů v hlavní činnosti.

Hodnotící rok vykazuje v hlavní činnosti u celkových výnosů z činnosti nárůst pouze o 57 865,03 Kč. Výnosy z prodeje vlastních služeb vzrostly o 220 761,00 Kč (tyto výnosy jsou tvořeny z výnosu za stravování; provoz školní jídelny byl v roce 2020 totiž omezen ještě silněji). U čerpání fondů je evidován pokles, a to o 274 458,81 Kč (čerpání rezervních fondů -176,07 tis. Kč, čerpání fondu investic -72,62 tis. Kč a FKSP -25,77 tis. Kč). Oproti roku 2020 ostatní výnosy z činnosti (účty 649) zachycují nárůst o 111,56 tis. Kč (bezúplatné nabytí zásob – antigenní testy, DDHM). Doplňková činnost byla stále ovlivněna vládními opatřeními a oproti roku 2020 zaznamenala pokles o 38,05 %, tj. o 135,06 tis. Kč. U výnosů z transferů došlo k navýšení, a to o 4 577,78 tis. Kč (změna platových předpisů, zapojení školy do projektů). Nejvýraznější navýšení je zachyceno opět u položky příspěvky a dotace ze státního rozpočtu MŠMT (+5 265,61 tis. Kč, dotace od

zřizovatele na provozní náklady ÚZ 1 vzrostly o 116,00 tis. Kč). Vývoj výnosů z transferů je ovlivněn zapojením do projektů a získáním účelových dotací na provoz.

## Výnosy v hlavní činnosti

<b>Celkem výnosy v HČ</b>	<b>48 087 335,44 Kč</b>
<b>602 Výnosy z prodeje vlastních výrobků a služeb</b>	<b>995 816,00 Kč</b>
z toho výnosy ze stravování	995 816,00 Kč
<b>648 Čerpání fondů</b>	<b>226 616,19 Kč</b>
rezervní fondy	129 240,00 Kč
fond odměn	0,00 Kč
fond FKSP - majetek	0,00 Kč
fond investic	97 376,19 Kč
<b>649 Ostatní výnosy z činnosti</b>	<b>208 341,49 Kč</b>
výnosy ze zbytkových obědů	8 000,00 Kč
výnosy z doplatků režie u neodhlášených obědů	9 045,00 Kč
ostatní náhrady za ztráty, manka, škody	465,00 Kč
bezúplatné nabytí (DDHM, zásob, OOP)	163 957,49 Kč
sběr papírů, kovu, ostatní drobné výnosy	22 850,00 Kč
výnosy školní jídelny (čipy)	4 024,00 Kč
<b>662 Úroky</b>	<b>31 673,78 Kč</b>
<b>663 Kurzovní zisk</b>	<b>65,10 Kč</b>
<b>672 Výnosy z transferů</b>	<b>46 624 822,88 Kč</b>
rozpouštění IT ve věcné a časové souvislosti	305 227,80 Kč
výnosy z transferů – zřizovatel (ÚZ 1)	3 546 000,00 Kč
výnosy z transferů – zřizovatel (ÚZ 205)	510 000,00 Kč
výnosy z transferů – zřizovatel (ÚZ 145)	15 000,00 Kč
výnosy z transferů – zřizovatel (ÚZ 145)	520,00 Kč
výnosy z transferů – zřizovatel (ÚZ 144)	23 915,00 Kč
výnosy z transferů – MŠMT (ÚZ 33353)	41 128 649,00 Kč
výnosy z transferů – MŠMT Moderní škola II	879 964,93 Kč
výnosy z transferů – ostatní (ÚZ 3)	136 457,35 Kč
výnosy z transferů – ostatní (ÚZ 3)	79 088,80 Kč

### Výnosy v doplňkové činnosti

602	Výnosy z prodeje vlastních výrobků a služeb (kopírovací práce, služby spojené s pronájmem, mimoškolní výchova)	60 293,47 Kč
603	Výnosy z pronájmu	22 629,50 Kč

**Celkem výnosy v DČ** **82 922,97 Kč**

Doplňková činnost je podrobněji analyzována v části C 6. Mimorozpočtové zdroje byly využity pro krytí nákladů vznikajících s touto činností a nákladů vznikajících s hlavní činností. Sponzorské dary byly použity ke zkvalitnění vzdělávání (např. na nákup stavebnice LEGO, na vybavení mobilní venkovní učebny, na materiál pro expedice DofE, na nákup IT atd. – viz bod C 7).

### Náklady

Náklady jsou rovněž rozděleny na náklady v hlavní a doplňkové činnosti a jsou hrazeny z příspěvků a dotací MŠMT a zřizovatele a z mimorozpočtových zdrojů (vlastní činnost, dary, granty). Z celkových nákladů (DČ+HČ) tvoří nejvyšší položku **85,62 %** mzdové náklady a zákonné sociální odvody (FKSP, náklady na povinné úrazové pojištění, sociální a zdravotní pojištění; zvýšení o 0,72%), náklady na potraviny **tvoří 2,07 %** (nárůst o 0,29 %; v roce 2020 pokles o 2,29 %), energie **2,50 %** (nárůst o 0,12 %), náklady na nákup drobného dlouhodobého majetku **2,57 %**, odpisy **1,71 %**, opravy **0,98 %** (pokles o 1,07 %), služby **1,99 %** (pokles o 0,08 %) a **2,56 %** tvoří ostatní náklady a cestovné. Oproti roku 2020 tyto nákladové položky zaznamenaly nárůst.

Na pokrytí provozních nákladů v hlavní činnosti organizace obdržela neinvestiční dotaci od zřizovatele s ÚZ 1 ve výši 3 546 000,00 Kč, tj. o 116 000,00 Kč více než v předcházejícím roce (3 430 000,00 Kč). Z dotace bylo na pokrytí nákladů na energie (teplo, elektrická energie, plyn, vodné a stočné) použito 1 176 714,81 Kč, tj. 33,18 %. Náklady na srážkovou vodu činily 139 306,16 Kč, tj. 3,93 %. (V roce 2020 bylo z provozní dotace ÚZ 1 hrazeno na energie 1 002 311,37 Kč, tj. 29,22 %.)

### Přehled spotřeby tepla a elektrické energie (HČ+DČ):

Rok	Teplο			Elektrická energie		
	Spotřeba v GJ	Cena	Spotřeba v Kč	Spotřeba v MWh	Cena	Spotřeba v Kč
2017	1789,45	289,80	518 581,00 Kč	139,620	3,7535	502 870,08 Kč
2018	1788,50	295,55	528 588,00 Kč	137,113	3,996	542 050,00 Kč
2019	1734,55	317,40	550 546,72 Kč	134,913	5,009	664 207,00 Kč
2020	1505,95	316,80	477 083,82 Kč	100,911	4,988	484 431,13 Kč
2021	1778,24	330,00	637 741,00 Kč	106,202	4,678	477 259,00 Kč
		405,90				

Organizace nemá vlastní energetické zdroje. Budova je zásobována teplem z výměňkové stanice umístěné v hlavní budově, která je napojena na dálkové vytápění. Teplο dodává firma Distribuce tepla, a.s., Třinec. V průběhu roku 2021 došlo k navýšení ceny tepla z 330,00 Kč na 405,90 Kč za 1 GJ (od 1. 8. 2021), tj. k nárůstu ceny tepla o 23 %. (Od 1. 1. 2022 došlo k dalšímu navýšení, a to na 462 Kč za 1 GJ, tedy o dalších 14 %.)

Dodavatelé elektrické energie a plynu jsou vybíráni zřizovatelem v rámci burzovního obchodu. Pro dodávku elektrické energie byla pro rok 2021 vysoutěžena společnost CENTROPOL ENERGY, a.s. a pro dodávku plynu společnost Pražská plynárenská, a.s.

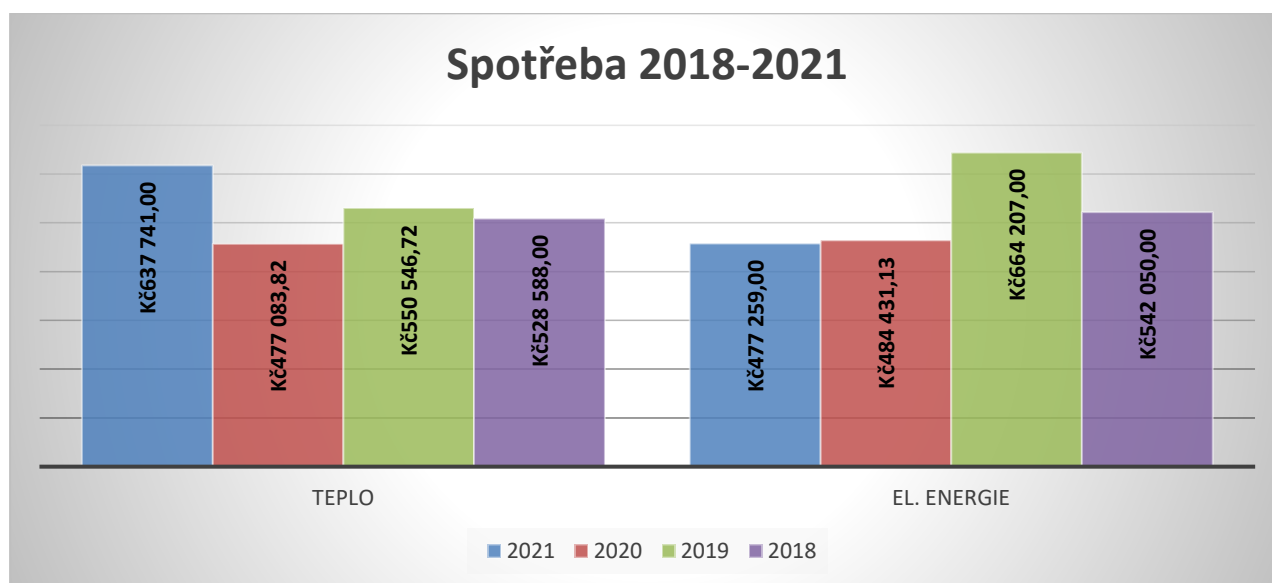

**Přehled spotřeby srážkové vody, vodné a stočné (HČ + DČ):**

Rok	Vodné, stočné			Srážková voda		
	Spotřeba m <sup>3</sup>	Kč/m <sup>3</sup>	Spotřeba v Kč	Spotřeba m <sup>3</sup>	Kč/m <sup>3</sup>	Spotřeba v Kč
2017	1597	78,73	125 729,50 Kč	3276	37,32	122 252,00 Kč
2018	1514	81,08	122 750,12 Kč	3276	38,43	125 908,00 Kč
2019	1488	85,08	126 089,50 Kč	3276	40,02	131 105,14 Kč
2020	350	89,25	31 238,02 Kč	819	41,99	34 386,94 Kč
	465	85,37	39 697,52 Kč	2457	40,16	98 675,58 Kč
2021	919	90,39	83 115,99 Kč	3276	42,53	139 315,17 Kč

Od roku 2020 je u energie změna sazby daně z přidané hodnoty z 15 % na 10 %.

**Náklady v hlavní činnosti:**

501	Spotřeba materiálu	1 553 726,30 Kč
502	Spotřeba energie	1 176 714,81 Kč
511	Opravy a udržování	471 011,16 Kč
512	Cestovné	260 408,14 Kč
518	Ostatní služby	954 495,42 Kč
521	Mzdové náklady	30 385 019,00 Kč
524	Zákonné sociální pojištění	10 124 884,00 Kč
525	Jiné sociální pojištění	121 983,00 Kč
527	Zákonné sociální náklady	924 483,94 Kč
528	Jiné sociální náklady	3 472,00 Kč
551	Odpisy dlouhodobého majetku	823 131,25 Kč
558	Náklady z drobného dlouhodobého majetku	1 236 652,68 Kč
549	Ostatní náklady z činnosti	81 789,39 Kč
563	Kurzové ztráty	2 621,98 Kč
591	Daň z příjmů	6 017,98 Kč

**Celkem náklady v HČ 48 126 411,05 Kč**

**Náklady v doplňkové činnosti:**

501	Spotřeba materiálu	999,50 Kč
502	Spotřeba energie	26 728,85 Kč

511	Opravy a udržování	831,50 Kč
518	Ostatní služby	2 065,78 Kč
521	Mzdové náklady	7 040,00 Kč
524	Zákonné sociální pojištění	1 975,00 Kč
527	Zákonné sociální náklady	116,80 Kč
551	Odpisy dlouhodobého majetku	2 285,75 Kč
558	Náklady z drobného dlouhodobého majetku	280,00 Kč

**Celkem náklady v DČ**

**42 323,18 Kč**

**Přehled nákladů a zdroje financování v roce 2020**

**v Kč**

SÚ	2020	účelové prostředky (ÚZ 1, 205)	účelové prostředky, vč. obce (ÚZ 2, 3)	vlastní zdroje (ÚZ 5)	účelové prostředky (ÚZ 146, 206)	účelové prostředky přímé (ÚZ 33353, 33079, 33038)	účelové prostředky přímé (ÚZ 33036)	Celkem HČ	Celkem DČ
501	Spotřeba materiálu	242 187,42	66 351,60	842 929,41	38 387,46	9 569,15	986,00	1 200 411,04	3 619,15
502	Spotřeba energie	1 002 311,37	-	1 500,00	-	-	-	1 003 811,37	33 576,43
511	Opravy a udržování	690 002,90	-	204 799,26	-	-	-	894 802,16	1 214,50
512	Cestovné	76 840,09	59 903,00	433,00	-	5 941,00	22 450,00	165 567,09	-
518	Ostatní služby	889 755,92	-	84,00	-	-	-	889 839,92	14 230,70
521	Mzdové náklady	25 036,00	71 450,00	-	-	26 937 770,00	306 253,00	27 340 509,00	75 489,00
524	Zákonné sociální pojištění	8 462,00	22 123,00	-	-	9 025 706,00	35 443,00	9 091 734,00	864,00
525	Jiné sociální pojištění	-	-	-	-	104 843,00	-	104 843,00	-
527	Zákonné sociální náklady	41 830,40	13 109,00	41 480,31	-	550 718,57	74 181,06	721 319,34	63,42
547	Manka a škody	-	-	4 887,02	-	-	-	4 887,02	-
549	Ostatní náklady z činnosti	16 023,00	448,00	63,02	-	14 560,00	-	31 094,02	-
551	Odpisy DHM	558 013,70	-	306 574,20	-	-	-	864 587,90	5 538,10
558	Náklady z DDM	429 958,36	14 487,00	327 784,28	19 012,54	361 773,28	-	1 153 015,46	-
563	Kurzové ztráty	4 578,84	-	30 641,06	-	-	-	35 219,90	-
	<b>Celkem</b>	<b>3 985 000,00</b>	<b>247 871,60</b>	<b>1 761 175,56</b>	<b>57 400,00</b>	<b>37 010 881,00</b>	<b>439 313,06</b>	<b>43 501 641,22</b>	<b>134 595,30</b>

HČ – hlavní činnost, DČ – doplňková činnost

## Přehled nákladů a zdroje financování v roce 2021

v Kč

SÚ	2021	účelové prostředky (ÚZ 1, 205)	účelové prostředky, vč. obce (ÚZ 3)	vlastní zdroje (ÚZ 5)	účelové prostředky (ÚZ 144, 145)	účelové prostředky přímé (ÚZ 33353)	účelové prostředky přímé (ÚZ 33036)	Celkem HČ	Celkem DČ
501	Spotřeba materiálu	244 688,00	-	1 146 248,67	7 800,00	51 554,10	103 435,53	1 553 726,30	999,50
502	Spotřeba energie	1 176 714,81	-	-	-	-	-	1 176 714,81	26 728,85
511	Opravy a udržování	347 733,57	-	123 277,59	-	-	-	471 011,16	831,50
512	Cestovné	95 847,96	132 876,45	200,00	-	7 766,73	23 717,00	260 408,14	-
518	Ostatní služby	886 518,42	21 214,00	46 243,00	520,00	-	-	954 495,42	2 065,78
521	Mzdové náklady	-	30 000,00	-	-	29 972 139,00	382 880,00	30 385 019,00	7 040,00
524	Zákonné sociální pojištění	-	-	-	-	10 054 214,00	70 670,00	10 124 884,00	1 975,00
525	Jiné sociální pojištění	-	-	-	-	121 983,00	-	121 983,00	-
527	Zákonné sociální náklady	20 949,00	31 455,70	38 672,51	31 115,00	636 930,13	165 361,60	924 483,94	116,80
528	Jiné sociální náklady	-	-	-	-	3 472,00	-	3 472,00	-
541	Smluvní pokuty a úroky z prodlení	-	-	-	-	-	-	-	-
547	Manka a škody	-	-	-	-	-	-	-	-
549	Ostatní náklady z činnosti	72 809,17	-	10,22	-	8 970,00	-	81 789,39	-
551	Odpisy DHM	517 903,45	-	305 227,80	-	-	-	823 131,25	2 285,75
558	Náklady z DDM	691 512,36	-	139 619,48	-	271 620,04	133 900,80	1 236 652,68	280,00
563	Kurzové ztráty	-	-	2 621,98	-	-	-	2 621,98	-
591	Daň z příjmu	1 323,26	-	4 694,72	-	-	-	6 017,98	-
	<b>Celkem</b>	<b>4 056 000,00</b>	<b>215 546,15</b>	<b>1 806 815,97</b>	<b>39 435,00</b>	<b>41 128 649,00</b>	<b>879 964,93</b>	<b>48 126 411,05</b>	<b>42 323,18</b>

HČ – hlavní činnost, DČ – doplňková činnost

### Výsledek hospodaření:

- Hlavní činnost – 39 075,61 Kč
- Doplňková činnost + 40 599,79 Kč
- Výsledek hospodaření + 1 524,18 Kč



**Návrh na rozdělení HV:** Zlepšený výsledek hospodaření za rok 2021 ve výši **1 524,18 Kč** navrhuje přidělit do rezervního fondu.

## 2. Čerpání účelových dotací

Na základě naší žádosti o přesun mezi jednotlivými položkami v rozpočtu přímých výdajů na vzdělávání (ÚZ 33353) na rok 2021 byla provedena v prosinci poslední úprava závazného ukazatele, kdy nedošlo ke změně výše závazných ukazatelů, ale pouze k přesunu mezi ukazateli v oblasti platů, zákonných odvodů a ONIV.

Poslední změnu navýšení závazného ukazatele – příspěvku na provoz – na rok 2021 schválila Rada Moravskoslezského kraje usnesením č. 29/1986 a 29/1992 ze dne 15. 11. 2021.

K danému dni činil:

<b>Příspěvek na provoz</b>	<b>45 249 309,00 Kč</b>
• Příspěvek a dotace – MŠMT (dle §160,163 a 171 zákona č. 561/2004 Sb. a § 14 zákona č. 218/2000 Sb.)	41 135 479,00 Kč
• Příspěvek a dotace od zřizovatele na provozní náklady	4 113 830,00 Kč
• Projekty neinvestiční (dle § 28 odst. 2 zákona č. 250/2000 Sb.)	0,00 Kč
<b>Účelový investiční příspěvek do fondu investic</b>	<b>1 035 631,00 Kč</b>
<b>Odvod do rozpočtu kraje (odvod z fondu investic)</b>	<b>128 000,00 Kč</b>
<b>Vyrovnaný případně mírně přebytkový výsledek hospodaření</b>	

Finanční prostředky poskytl ORJ 13 – odbor školství, mládeže a sportu (částku 45 249 309,00 Kč) a ORJ 7 – odbor investiční a majetkový (1 035 631,00 Kč na investiční příspěvek do fondu investic na realizaci akce „Přístavba tělocvičny – projektová příprava“ (908 581,00 Kč) a na akci „Rekonstrukce střechy a zateplení fasády“ (127 050,00 Kč)).

Finanční prostředky na provoz byly řádně čerpány dle závazných ukazatelů a byly co nejefektivněji využity na stanovené účely, nevyčerpané prostředky byly vypořádány v rámci roční závěrky.

**Podrobný přehled závazného ukazatele za rok 2021**
**v Kč**

ORJ	ÚZ	Název	§ 3121	§ 3141	Změna	Celkem	
13	33353	<b>Přímé výdaje na vzdělání</b>	<b>39 151 243</b>	<b>1 984 236</b>	<b>0</b>	<b>41 135 479</b>	
		v tom	Prostředky na platy	28 328 083	1 427 129	-36 819	29 718 393
			Ostatní osobní náklady	15 850	17 230	0	33 080
			Ostatní osobní náklady - důčování	31 080	0	0	31 080
			Zákonné odvody	9 580 250	488 100	-12 445	10 055 905
			FKSP	566 563	28 542	-736	594 369
			Přímý ONIV	629 417	23 235	50 000	702 652
<b>Neinvestiční dotace z MŠMT celkem</b>			<b>39 151 243</b>	<b>1 984 236</b>	<b>0</b>	<b>41 135 479</b>	

ORJ	ÚZ	Název	§ 3121	§ 3141	Změna	Celkem
13	1	Provozní náklady	3 131 000	415 000	0	3 546 000
	205	Na krytí odpisů dlouhodobého a nehmotného majetku	510 000	0	0	510 000
	145	Na financování výdajů spojených se zapojením do programu DofE ve školním roce 2020/2021	15 000	0	0	15 000
	145	Na financování výdajů spojených se zapojením do programu DofE ve školním roce 2021/2022	15 000	0	0	15 000
	144	Na část výdajů spojených s dvousemestrálním akreditovaným studiem	27 830	0	0	27 830
<b>Neinvestiční příspěvek zřizovatele celkem</b>			<b>3 698 830</b>	<b>415 000</b>	<b>0</b>	<b>4 113 830</b>

**Závazný ukazatel – investiční příspěvek do fondu investic**

ORJ	ÚZ	Název	§ 3121	§ 3141	Celkem
7	206	Přístavba tělocvičny – projektová příprava	908 581	0	908 581
	206	Rekonstrukce střechy a zateplení fasády	127 050	0	127 050
Investiční příspěvek z rozpočtu zřizovatele			1 035 631	0	1 035 631

ORJ 7 - odbor investic KÚ MSK, ORJ 13 - odbor školství, mládeže a sportu KÚ MSK, ÚZ – účelový znak

## 2.1 Čerpání výnosů v hlavní činnosti

### Čerpání přímých výdajů na vzdělání ÚZ 33353

Dotace na přímé výdaje na vzdělání tvořila jako každoročně nejvýznamnější dotaci ze státního rozpočtu. Prostředky na platy a ostatní osobní náklady byly stanoveny závaznými ukazateli, které byly dodrženy. Ostatní rozpočtové ukazatele u položek zákonné odvody, FKSP a přímý ONIV byly stanoveny jako orientační, závazné byly jako celek a rovněž byly plně vyčerpány. Nedočerpané zákonné odvody a ONIV byly použity na dofinancování přidělu do FKSP.

V průběhu roku došlo k několika úpravám. Na základě usnesení rady kraje č. 24/1659 ze dne 30. 8. 2021 byl příspěvek na ostatní osobní náklady (OON) navýšen o 31 080,00 Kč. Jednalo se o finanční prostředky pro účely podpory návratu žáků do škol (podzimní doučování) pro SŠ. Další změny rozpočtu vyplynuly z žádosti organizace o přesuny mezi závaznými ukazateli (usnesení rady kraje č. 28/1899 ze dne 25. 10. 2021 schválilo přesun finančních prostředků z prostředků na platy do ostatních osobních nákladů) ve výši 12 030,00 Kč a o navýšení finančních prostředků v oblasti ONIV z důvodu zvýšených náhrad za dočasné pracovní neschopnosti ve výši 50 000,00 Kč (jednalo se pouze o přesun mezi ukazateli: platy, odvody a ONIV). Poslední změna celkové výše finančních prostředků byla schválena usnesením rady kraje č. 29/1986 ze dne 15. 11. 2021. V souvislosti se změnou pedagogických úvazků od 1. 9. 2021 (do nároku PHmax) došlo k navýšení přímých výdajů celkem ve výši 54 765,00 Kč (z toho na platy 40 327,00 Kč).

### Přehled úprav rozpočtu v oblasti přímých výdajů

Přímé výdaje (ÚZ 33353)	Rozpočet	Změny v rozpočtu				Konečný rozpočet	
		Usnesení č. 24/1659	Usnesení č. 28/1899	Usnesení č. 29/1986	MSK 150302/2021		
v tom	Prostředky na platy	29 726 915,00	0,00	-12 030,00	40 327,00	-36 819,00	29 718 393,00
	OON	21 050,00	31 080,00	12 030,00	0,00	0,00	64 160,00
	Zákonné odvody, FKSP	10 649 258,00	0,00	-241,00	14 438,00	-13 181,00	10 650 274,00
	ONIV	652 411,00	0,00	241,00	0,00	50 000,00	702 652,00
Celkem	41 049 634,00	31 080,00	0,00	54 765,00	0,00	41 135 479,00	

Čerpání přímých výdajů na vzdělávání ÚZ 33353	Rok 2021		Rok 2020	
	§ 3121 Gymnázium	§ 3141 Školní jídelna	§ 3121 Gymnázium	§ 3141 Školní jídelna
Prostředky na platy	28 319 299,00	1 399 094,00	24 725 206,00	1 547 842,00
Ostatní osobní náklady	12 180,00	20 900,00	88 000,00	22 200,00
Ostatní osobní náklady - doučování	24 250,00	x	x	x
<b>Celkem</b>	<b>29 775 723,00</b>		<b>26 383 248,00</b>	
Zákonné odvody – sociální a zdravotní	9 581 317,00	472 897,00	8 364 374,00	523 846,00
Příděl do FKSP	569 764,56	28 531,62	496 975,36	31 442,04
<b>Celkem</b>	<b>10 652 510,18</b>		<b>9 416 637,40</b>	
Odstupné	-	-	-	-
Náklady na povinné úrazové pojištění	115 935,00	6 048,00	98 488,00	6 355,00
Náhrada za DPN	168 929,00	27 487,00	123 502,00	24 260,00
Osobní ochranné pracovní prostředky	11 735,95	-	1 617,17	-
Náklady na ostatní pracovní lék. prohlídky	200,00	-	-	-
Odměny dle OZ - maturity	8 970,00	-	14 560,00	-
Školení a vzdělávání DVPP	27 770,00	-	12 550,00	-
Školení a vzdělávání Ostatní	2 400,00	-	-	-
Cestovní náhrady (související s DVPP)	4 495,00	-	2 993,00	-
Cestovní náhrady (doprovod žáků, zahraniční, ostatní)	3 271,73	-	2 948,00	-
Knihy, odborná literatura pro žáky i pedagogy	33 494,50	-	2 677,65	-
Učebnice	16 999,60	-	6 131,55	-
DDHM	272 680,04	-	362 533,23	-
<b>Celkem ONIV</b>	<b>700 415,82</b>		<b>658 615,60</b>	
<b>Přímé náklady celkem</b>	<b>41 128 649,00</b>		<b>36 458 501,00</b>	

### **Čerpání účelových prostředků na podporu návratu žáků do škol pro SŠ - podzimní doučování (ÚZ 33353; poskytovatel MŠMT; 31 080,00 Kč)**

Aktivity byly realizovány z Národního plánu doučování. V souvislosti s výpadkem prezenční výuky způsobeném pandemií covidu-19 bylo škole poskytnuto 31 080,00 Kč na doučování žáků. Finanční prostředky byly vyplaceny na základě dohod o provedení práce osmi pedagogickým pracovníkům.

<b>Období</b>	<b>Počet hodin</b>	<b>Vyplacená částka</b>
Říjen	31	7 750,00 Kč
Listopad	46	11 500,00 Kč
Prosinec	20	5 000,00 Kč
<b>Celkem k 31. 12. 2021</b>	<b>97</b>	<b>24 250,00 Kč</b>
<b>Nedočerpané prostředky k 31. 12. 2021</b>		<b>6 830,00 Kč</b>

Podzimní doučování v rámci podpory návratu žáků do škol nebylo plně realizováno z důvodu absence žáků a pedagogů. Z celkové částky 31 080,00 Kč bylo v rámci finančního vypořádání vráceno 6 830,00 Kč.

### **Čerpání účelových prostředků na financování výdajů spojených se zapojením do programu DofE ve školním roce 2020/2021 (ÚZ 145; poskytovatel MSK; 15 000,00 Kč)**

Ve spolupráci s Národním centrem programu DofE Award škola jako Místní centrum programu DofE Award realizuje výchovný a motivační program pro mladé lidi známý jako „Mezinárodní cena vévody z Edinburghu“. Časová použitelnost finančních prostředků byla stanovena na období od 1. 1. 2021 do 31. 8. 2021. Finanční prostředky byly využity na úhradu základního a expedičního školení pro koordinátory programu (šest osob) a k nákupu vybavení pro expedice (stany, batoh, spací pytle, čelová svítlna).

<b>Účel použití</b>	<b>Čerpání dotace</b>	<b>Vlastní zdroje</b>	<b>Celkem</b>
Základní školení DofE	3 600,00 Kč	0,00 Kč	3 600,00 Kč
Expediční školení DofE	3 600,00 Kč	0,00 Kč	3 600,00 Kč
Vybavení pro expedice	7 800,00 Kč	100,00 Kč	7 900,00 Kč
<b>Celkem za rok 2021</b>	<b>15 000, 00 Kč</b>	<b>100,00 Kč</b>	<b>15 100,00 Kč</b>

### **Čerpání účelových prostředků na financování výdajů spojených se zapojením do programu DofE ve školním roce 2021/2022 (ÚZ 145; poskytovatel MSK; 15 000,00 Kč)**

Jedná se o finanční prostředky určené na podporu DofE, které lze využít na úhradu licenčního poplatku DofE, na poplatky za jednotlivá školení v rámci programu DofE, na finanční odměnu pedagogům zapojených v DofE a na ostatní aktivity spojené s programem ve školním roce 2021/2022, tj. s časovou použitelností od 1. 9. 2021 do 31. 8. 2022. Účelový neinvestiční příspěvek byl v roce 2021 čerpán pouze ve výši 520,00 Kč na příspěvek na realizaci a rozvoj programu DofE za školní rok 2021/2022.

<b>Závazný ukazatel</b>	<b>Čerpání dotace 2021</b>	<b>Účel použití</b>	<b>Dočerpát v roce 2022</b>
15 000,00 Kč	520,00 Kč	Příspěvek na realizaci a rozvoj programu DofE	14 480,00 Kč

### **Čerpání účelových prostředků na část výdajů spojených s dvousemestrálním akreditovaným studiem (ÚZ 144; poskytovatel MSK; 27 830,00 Kč)**

Finanční prostředky jsou určeny na dofinancování nákladů souvisejících se zvýšením kvalifikace zaměstnance. Jedná se studium programu Master of Creativity and innovation, a to formou absolvování mezinárodně uznávaného kurzu Master of Creativity and innovation (MCI), realizovaného vzdělávací agenturou DTO CZ, s.r.o. Zaměstnavatel se zavazuje uhradit polovinu ceny školního studijního programu ve výši 55 660,00 Kč z celkové ceny studijního programu. Druhá polovina nákladů je hrazená organizátorem, tj. vzdělávací agenturou DTO CZ, s.r.o. Jedná se o 2 semestrální studijní program. Příspěvek je poskytnut na podporu zaměstnavatele a zmírnění jeho nákladů. Časová použitelnost prostředků je od 1. 9. 2021 do 30. 6. 2022.

<b>Závazný ukazatel</b>	<b>Čerpání dotace 2021</b>	<b>Účel použití</b>	<b>Dočerpát v roce 2022</b>
27 830,00 Kč	23 915,00 Kč	Kurz MCI	3 915,00 Kč

**Čerpání prostředků neinvestičního projektu Moderní škola II (OP VVV, PO 3 – Šablony pro SŠ a VOŠ II) CZ.02.3.68/0.0/0.0/18\_065/0014098 (ÚZ 33063; poskytovatel MŠMT)**

Jedná se o projekt v rámci Operačního programu Výzkum, vývoj a vzdělávání (výzva „Šablony pro SŠ a VOŠ II“) s názvem Moderní škola II. Rozpočet projektu celkem činil 1 737 328,00 Kč. Prostředky výše uvedeného projektu jsou neinvestiční. Dvouletý projekt byl zahájen 1. 9. 2019, ukončen měl být 31. 8. 2021. Vzhledem k mimořádným opatřením v letech 2020–2021 byl problém realizovat některé aktivity, proto bylo požádáno o prodloužení projektu do 31. 1. 2022.

<b>Účel použití</b>	<b>Čerpání dotace</b>
Knihy, odborná literatura	2 895, 00 Kč
Cestovní náklady	5 341,00 Kč
Ostatní služby	16 489,00 Kč
DPP a odměny včetně zákonných odvodů (soc. pojištění, zdrav. pojištění, FKSP)	178 689,00 Kč
DDHM učební pomůcky	94 437,00 Kč
<b>Celkem za rok 2019</b>	<b>297 851,00 Kč</b>
Knihy, učebnice, odborná literatura	986,00 Kč
Cestovní náklady	22 450,00 Kč
DPP a odměny včetně zákonných odvodů (soc. pojištění, zdrav. pojištění, FKSP)	343 793,06 Kč
Školení a vzdělávání – DVPP	72 084,00 Kč
<b>Celkem za rok 2020</b>	<b>439 313,06 Kč</b>
Knihy, učebnice, odborná literatura	<b>23 819,00 Kč</b>
DDHM učební pomůcky	<b>126 854,40 Kč</b>
Všeobecný materiál a materiál pro výuku	<b>14637,13 Kč</b>
Cestovní náklady	<b>23 717,00 Kč</b>
DPP a odměny včetně zákonných odvodů (soc. pojištění, zdrav. pojištění, FKSP)	<b>457 731,60 Kč</b>
Školení a vzdělávání – DVPP	<b>161 180,00 Kč</b>
Výpočetní technika	<b>72 025,80 Kč</b>
<b>Celkem za rok 2021</b>	<b>879 964,93 Kč</b>
<b>Celkem za rok 2019-2021</b>	<b>1 617 128,99 Kč</b>

### Erasmus+ – Klíčová akce 1: Vzdělávací mobilita jednotlivců

V rámci programu Erasmus+ organizace realizovala projekt „Moderní škola 21. století“ (2020-1-CZ01-KA101-077695). Projekt je dvouletý (1. 10. 2020 – 30. 9. 2022). V rámci projektu byly realizovány mobility pracovníků škol. Pracovníci se zúčastnili jazykových kurzů v zahraničí (Island, Irská republika) a stínování (Polsko).

Účel použití	2020	2021	Celkem
Cestovné - zahraniční	0,00 Kč	104 244,65 Kč	104 244,65 Kč
Kurzy	0,00 Kč	31 455,70 Kč	31 455,70 Kč
Ostatní služby	0,00 Kč	757,00 Kč	757,00 Kč
<b>Celkem za rok</b>	<b>0,00 Kč</b>	<b>136 457,35 Kč</b>	<b>136 457,35 Kč</b>

### Erasmus+ – Klíčová akce 2: Partnerství škol

Ve spolupráci se zahraničními středními školami realizuje gymnázium projekt „Sekrety nauki“ (2020-1-PL01-KA229-082232\_4). Projekt je dvouletý (1. 10. 2020 – 30. 9. 2022) a řídí ho partnerská střední škola z Polska. Do projektu jsou zahrnuty školy z Polska, z Estonska, Chorvatska a Finska. V rámci projektu se v roce 2021 (ve dnech 3.–8. 10. 2021) uskutečnil výjezd našich studentů a pedagogů do Polska, kde se setkali se studenty z Estonska, Chorvatska a Polska.

Účel použití	2019	2020	Celkem
Knihy	4 312,00 Kč	0,00 Kč	4 312,00 Kč
Cestovné - zahraniční	0,00 Kč	28 631,80 Kč	28 631,80 Kč
DPP	6 000,00 Kč	30 000,00 Kč	36 000,00 Kč
Ostatní náklady	0,00 Kč	20 457,00 Kč	20 457,00 Kč
<b>Celkem za rok</b>	<b>10 312,00 Kč</b>	<b>79 088,80 Kč</b>	<b>89 400,80 Kč</b>



## Příspěvek a dotace od zřizovatele

Organizace obdržela v roce 2021 na provoz **4 113 830,00 Kč**, z toho ÚZ 1 – provozní náklady **3 546 000,00 Kč**, ÚZ 205 – na krytí odpisů DHM a DNM **510 000,00 Kč**, účelové prostředky ÚZ 145 ve výši **2 x 15 000,00 Kč** (časová použitelnost u částky 15 000,00 Kč je do konce srpna 2022) a ÚZ 144 ve výši 27 830,00 Kč (časová použitelnost do konce června 2022). Účelové prostředky ÚZ 1, ÚZ 205, ÚZ 145 (15 000,00 Kč) byly plně vyčerpány.

## Výnosy z transferů v letech 2018–2021 v tis. Kč

672 Výnosy z transferů	2018	2019	2020	2021
na provoz (MSK)	4 073,13	4 160,18	4 042,40	4 095,43
ze státního rozpočtu (MŠMT)	28 575,67	31 745,27	37 010,88	41 128,65
neinvestiční projekty a granty	1043,35	1 152,08	687,19	1 095,51
časové rozpuštění IT	157,96	311,92	306,57	305,23
Výnosy z transferů celkem	33 850,11	37 369,45	42 047,04	46 624,82

<b>602</b>	<b>Výnosy z prodeje vlastních výrobků a služeb</b>		<b>995 816,00 Kč</b>
	z toho výnosy ze stravování	995 816,00 Kč	
<b>648</b>	<b>Čerpání fondů</b>		<b>226 616,19 Kč</b>
	rezervní fond, fond investic		
<b>649</b>	<b>Ostatní výnosy z činnosti</b>		<b>208 341,49 Kč</b>
	výnosy ze zbytkových obědů	8 000,00 Kč	
	výnosy z doplatků režie u neodhlášených obědů	9 045,00 Kč	
	sběr papírů, kovu, ostatní drobné výnosy	22 850,00 Kč	
	ostatní náhrady za ztráty, škody	465,00 Kč	
	bezúplatné nabytí (zásob, OOP, DDHM)	163 957,49 Kč	
	výnosy školní jídelny (čipy)	4 024,00 Kč	
<b>662</b>	<b>Úroky</b>		<b>31 673,78 Kč</b>
<b>663</b>	<b>Kurzové zisky</b>		<b>65,00 Kč</b>

## Předpokládaný vývoj vlastních příjmů

Výnosy z prodeje vlastních výrobků ze stravování v příštím období závisí na počtu strávníků. Ostatní výnosy se skládají z drobných výnosů, které nelze stanovit předem (např. zbytkové obědy, náhrada za ztrátu učebnic, sběr, úroky atd.). Čerpání fondů závisí na výši poskytnutých finančních darů a zapojení fondu investic do oprav.

## 2.2 Náklady v hlavní činnosti

Celkové náklady v hlavní činnosti činily **48 126 411,05 Kč**, z toho:

### 501 Spotřeba materiálu 1 553 726,30 Kč

Potraviny 995 849,80 Kč; prádlo (utěrky) 2 146,42 Kč; pohonné hmoty do sekačky 1 542,00 Kč; tonery 6 670,73 Kč; papíry do tiskáren a kopírek 2 774,53 Kč; kancelářské potřeby 5 563,97 Kč; učebnice 16 999,60 Kč; knihy do knihovny a předplatné 76 060,51 Kč; hygienické, čisticí, dezinfekční a úklidové prostředky 85 221,46 Kč; vybavení lékárníček 1 743,00 Kč; materiál na opravu a údržbu 19 336,16 Kč (z toho materiál na opravu a údržbu ICT 3 870,70 Kč); DDHM pro provoz a výuku 132 212,24 Kč (zásobníky na papírové ručníky, lékárníčky na stěnu, vysavače, vybavení pro expedice DofE, likvidátor plevele, zahradní set pro venkovní učebnu, stolní hry a nástěnné mapy gramatiky do hodin českého jazyka, únikové hry do hodin matematiky, komponenty stavebnice Arduino, switch, žebříky atd.), materiál pro výuku (chemikálie, kádinky, kapiláry atd.) 24 947,45 Kč; všeobecný materiál 177 587,32 Kč (z toho 136 548,53 Kč spotřeba antigenních testů); materiál na propagaci 5 071,11 Kč.

### 502 Spotřeba energie 1 176 714,81 Kč

Výše nákladů na energie	v Kč			
	2020	2021	Rozdíl	Vývoj
<b>Elektrická energie</b>	465 350,86	462 163,70	-3 187,16	<b>-0,68 %</b>
<b>Vodné, stočné</b>	65 733,85	80 525,19	14 791,34	<b>+22,50%</b>
<b>Teplo</b>	467 795,50	628 698,25	160 902,75	<b>+34,39%</b>
<b>Plyn</b>	4 931,16	5 327,67	3 96,51	<b>+8,04 %</b>
<b>Celkem</b>	<b>1 003 811,37</b>	<b>1 176 714,81</b>	<b>172 903,44</b>	x

Spotřeba elektrické energie oproti roku 2020 vzrostla ze 100,91 MWh na 106,22 MWh, došlo ke zvýšení o 5,31 MWh. Roční průměrná cena se nepatrně snížila z 4,988 Kč/MWh na 4,678 Kč/MWh (2019 – průměrná cena za 1 MWh byla 5,009 Kč). Cena vodného a stočného vzrostla z 85,37 Kč/m<sup>3</sup> na 90,38 Kč/m<sup>3</sup>. Cena v roce 2020 byla ovlivněna snížením sazby DPH z 15 % na 10 %. Srážková voda se od roku 2015 účtuje jako služby (srážková voda 139 306,16 Kč). V roce 2021 se protopilo 1 778,24 GJ, tj. o 272,29 GJ více než loni.

### Vývoj ceny za teplo v letech 2018–2020

v Kč/GJ

Rok	Základ bez DPH	Sazba DPH	DPH	Konečná cena
2018	257,00 Kč	15 %	38,55 Kč	295,55 Kč
2019	276,00 Kč	15 %	41,40 Kč	317,40 Kč
2020	288,00 Kč	10 %	28,80 Kč	316,80 Kč
Do 31. 7. 2021	300,00 Kč	10 %	30,00 Kč	330,00 Kč
Od 1. 8. 2021	369,00 Kč	10 %	36,90 Kč	405,90 Kč

**511 Opravy a udržování** **471 011,16 Kč**  
 Náklady ve výši 424 989,95 Kč byly vynaloženy na opravu a údržbu nemovitého majetku (oprava hromosvodů 42 538,00 Kč; oprava zdiva v keramické dílně 50 132,78; oprava vestavěné skříně 14 438,34 Kč; výměna PVC ve třídě 60 210,00 Kč; údržba venkovního sportoviště 21 172,58 Kč; čištění okapů a svodů 17 206,20 Kč, oprava zdiva ve vestibulu 15 547,00 Kč; oprava asfaltového podkladu na parkovišti 5 079,85 Kč; oprava střechy 4 900,00 Kč; odstranění závad na elektroinstalaci a el. zařízení 27 238,15 Kč; výměna expanzních nádob 47 891,80 Kč; výměna jističů v učebně 13 986,39 Kč; oprava části plynového potrubí 7 247,90 Kč; oprava svodu 35 498,00 Kč; oprava vnitřního telekomunikačního vedení 1 955,00 Kč; oprava vzduchotechniky 2 168,32 Kč; výmalba kuchyně a jídelny 1 996,50 Kč; výmalba třídy, kanceláře a dalších prostorů školy 35 442,50 Kč aj.). Náklady na opravy a údržbu strojů, přístrojů a ostatního movitého majetku činily 31 483,68 Kč (oprava a údržba zahradního traktoru, oprava a seřízení mikroskopů, oprava myčky a chladničky) a náklady na opravu a údržbu ostatního movitého majetku 14 537,53 Kč. V roce 2021 byl do oprav majetku částkou 97 376,19 Kč zapojen fond investic.

**512 Cestovné** **260 408,14 Kč**  
 Z toho tuzemské cestovní náhrady související s doprovodem žáků (na školní exkurze, soutěže, turistický kurz, adaptační pobyt žáků prvních ročníků) činily 74 463,69 Kč, náhrady související se vzděláváním pracovníků 12 385,00 Kč, cestovní náhrady v rámci projektu Moderní škola II 23 717,00 Kč a další cestovní náhrady související s výkonem práce 16 966,00 Kč. Cestovné k zahraničním cestám činilo 132 876,45 Kč, tyto náklady souvisely s projekty Erasmus+ (mobilita zaměstnanců, výjezdy žáků).

**518 Ostatní služby** **954 495,42 Kč**  
 Další náklady vyplývají ze smluvních vztahů a běžných služeb zajišťujících chod školy: služby pošt 13 148,00 Kč; internet 91 080,00 Kč; telefony 25 606,48 Kč; zpracování mezd 95 818,25 Kč; likvidace odpadů 50 142,08 Kč; revize a odborné prohlídky 87 203,16 Kč (elektrorevize, revize plynu, hasicích přístrojů, výtahu, náradí v TV atd.); praní prádla 36 160,00 Kč; náklady na softwarové služby 169 072,57 Kč; poradenské služby v BOZP 30 040,00 Kč; srážková voda 139 306,16 Kč; bankovní a jiné poplatky 13 715,00 Kč; tiskové služby kopírování 47 087,52 Kč; nájem – kopírky, tiskárny 85 688,70 Kč; ostatní služby 70 427,50 Kč.

**521 Mzdové náklady** **30 385 019,00 Kč**

**524 Zákonné sociální pojištění** **10 124 884,00 Kč**

**525 Jiné sociální pojištění (povinné úrazové pojištění zaměstnanců)** **121 983,00 Kč**

**527 Zákonné sociální náklady** **924 483,94 Kč**

Příděl do FKSP činil 602 477,78 Kč, náklady na pracovní lékařské prohlídky 8 900,00 Kč, výdaje na BOZ zaměstnanců 38 574,46 Kč, náklady na školení a vzdělávání 274 531,70 Kč.

**528 Jiné sociální náklady** **3 472,00 Kč**

**551 Odpisy dlouhodobého majetku** **823 131,25 Kč**

**558 Náklady z drobného dlouhodobého majetku 1 236 652,68 Kč**

Nákup DDHM: nábytek 493 960,79 Kč (96 ks šatních skříněk pro žáky školy, zahradní set, kancelářský nábytek). Nákup IT zařízení: 572 392,26 Kč (11 ks PC; 10 ks notebooků; 9 ks dataprojektorů; 2 tablety; reprobedny a zesilovače). Ostatní DHM 170 299,63 Kč (otočná tabule; dveřní komunikátor Helios; vysoušeče rukou; lednice do školní jídelny; vrtačky; Lego stavebnice; čtečky atd.)

**549 Ostatní náklady z činnosti 81 789,39 Kč**

Nejvyšší položky: odvod za neplnění povinnosti zaměstnávat osoby se zdravotním omezením 53 719,00 Kč; náklady na maturitní komisi 8 970,00 Kč; technické zhodnocení nesplňující limit 40 000 Kč: 19 090,17 Kč; ostatní 10,22 Kč.

**563 Kurzové ztráty 2 621,98 Kč****591 Daň z příjmů 6 017,98 Kč****2.3 Výsledek hospodaření**

- Hlavní činnost -39 075,61 Kč
- Doplnková činnost +40 599,79 Kč
- Výsledek hospodaření +1 524,18 Kč**

Výši vlastních příjmů v hlavní činnosti organizace nemůže nijak ovlivnit, protože se jedná převážně o nepravdělné a nahodilé příjmy (výnosy ze zbytkových obědů, z doplatků režie u neodhlášených obědů, sběr papíru, kovu, ostatní drobné výnosy za opisy, ztrátu učebnic atd.).

V roce 2021 byl do hospodaření školy zapojen rezervní fond tvořený z finančních darů v celkové výši 129 240,00 Kč, z investičního fondu bylo na opravy použito 97 376,19 Kč.

**Přehled výsledku hospodaření v letech 2018–2020****v Kč**

	2019		2020		2021	
	Náklady	Výnosy	Náklady	Výnosy	Náklady	Výnosy
<b>HČ</b>	40 147 040,64	40 004 665,95	43 501 641,22	43 419 948,51	48 126 411,05	48 087 335,44
<b>DČ</b>	180 307,85	354 634,41	134 595,30	217 958,92	42 323,18	82 922,97
<b>VH</b>	HČ	DČ	HČ	DČ	HČ	DČ
	-142 374,69	174 326,56	-81 692,71	83 363,62	-39 075,61	40 599,79
	<b>31 951,87</b>		<b>1 670,91</b>		<b>1 524,18</b>	

HČ – hlavní činnost, DČ – doplňková činnost, VH – výsledek hospodaření

### 3. Mzdové náklady, průměrný plat

**Celkové náklady na platy** zaměstnanců činily **29 933 313,00 Kč**, z toho na platy zaměstnanců gymnázia (§ 3121) náležely prostředky ve výši 28 534 219,00 Kč, na platy zaměstnanců školní jídelny (§ 3141) pak 1 399 094,00 Kč. V DČ náklady na platy zaměstnanců činily 5 840,00 Kč (§ 3121). Náklady byly ve výši 29 718 393,00 Kč hrazeny z prostředků MŠMT (ÚZ 33353). Částka ve výši 209 080,00 Kč byla vyplacena v rámci projektu Moderní škola II (ÚZ 33063).

Náklady na dohody o provedení práce činily **262 330,00 Kč**, z toho z jiné činnosti (DČ) 1 200,00 Kč, z prostředků MŠMT (ÚZ 33353) 57 330,00 Kč, z projektu Moderní škola II 173 800,00 Kč (ÚZ 33063) a z projektu „Sekrety nauki“ 30 000,00 Kč (ÚZ 3).

#### Celkové náklady na platy za rok 2021:

Účelové znaky	čerpání v Kč	Rozdělení	
<b>33353</b>	29 718 393,00	§ 3121 gymnázium	28 319 299, 00 Kč
		§ 3141 školní jídelna	1 399 094,00 Kč
<b>mezisoučet</b>	<b>29 718 393,00</b>	x	x
<b>33063</b>	209 080,00	§ 3121 gymnázium	209 080,00 Kč
<b>3</b>	0,00	§ 3121 gymnázium	0,00 Kč
<b>Fond odměn</b>	0,00	§ 3121 gymnázium	0,00 Kč
<b>DČ</b>	5 840,00	§ 3121 gymnázium	5 840,00 Kč
<b>Celkem</b>	<b>29 933 313,00</b>		

#### Celkové náklady na platy za rok 2020:

Účelové znaky	čerpání v Kč	Rozdělení	
<b>33353</b>	26 273 048,00	§ 3121 gymnázium	24 725 206, 00 Kč
		§ 3141 školní jídelna	1 547 842,00 Kč
<b>33038</b>	46 819,00	§ 3121 gymnázium	46 819,00 Kč
<b>33079</b>	359 941,00	§ 3121 gymnázium	359 941,00 Kč
<b>mezisoučet</b>	<b>26 679 808,00</b>	x	x
<b>1</b>	25 036,00	§ 3121 gymnázium	20 036,00 Kč
		§ 3141 školní jídelna	5 000,00 Kč
<b>33063</b>	104 853,00	§ 3121 gymnázium	104 853,00 Kč
<b>3</b>	65 450,00	§ 3121 gymnázium	65 450,00 Kč
<b>Fond odměn</b>	0,00	§ 3121 gymnázium	0,00 Kč
<b>DČ</b>	2 551,00	§ 3121 gymnázium	2 551,00 Kč
<b>Celkem</b>	<b>26 877 698,00</b>		

### Celkové náklady na DPP za rok 2021

Účelové znaky	čerpání v Kč	Rozdělení	
33353	57 330,00 Kč	§ 3121 gymnázium - HČ	12 180,00 Kč
		§ 3121 gymnázium -doučování	24 250,00 Kč
		§ 3141 školní jídelna - HČ	20 900,00 Kč
33063	173 800,00 Kč	§ 3121 gymnázium - HČ	173 800,00 Kč
3	30 000,00 Kč	§ 3121 gymnázium - HČ	30 000,00 Kč
<b>mezisoučet - HČ</b>	<b>261 130,00 Kč</b>	<b>x</b>	<b>x</b>
DČ	1 200,00 Kč	§ 3141 školní jídelna	0,00 Kč
		§ 3121 gymnázium	1 200,00 Kč
<b>Mezisoučet - DČ</b>	<b>1 200,00 Kč</b>	<b>x</b>	<b>x</b>
<b>Celkem</b>	<b>262 330,00 Kč</b>		

DPP – dohoda o provedení práce, HČ – hlavní činnost, DČ – doplňková činnost

### Celkové náklady na DPP za rok 2020

Účelové znaky	čerpání v Kč	Rozdělení	
33353	110 200,00 Kč	§ 3121 gymnázium - HČ	88 000,00 Kč
		§ 3141 školní jídelna - HČ	22 200,00 Kč
33063	201 400,00 Kč	§ 3121 gymnázium - HČ	201 400,00 Kč
3	6 000,00 Kč	§ 3121 gymnázium - HČ	6 000,00 Kč
<b>mezisoučet - HČ</b>	<b>317 600,00 Kč</b>	<b>x</b>	<b>x</b>
DČ	72 938,00 Kč	§ 3141 školní jídelna	1 271,00 Kč
		§ 3121 gymnázium	71 667,00 Kč
<b>Mezisoučet - DČ</b>	<b>72 938,00 Kč</b>	<b>x</b>	<b>x</b>
<b>Celkem</b>	<b>390 538,00 Kč</b>		

DPP – dohoda o provedení práce, HČ – hlavní činnost, DČ – doplňková činnost

Z prostředků MŠMT (ÚZ 33353) byly vyplaceny rovněž náhrady mzdy za dočasnou pracovní neschopnost ve výši **192 384,00 Kč**, tj. o 44 622,00 Kč více než v roce 2020 (147 762,00 Kč). V této položce došlo k nárůstu o 32,93 %.

### Přehled čerpání náhrady mzdy za dočasnou pracovní neschopnost 2019–2021 v Kč

	2019	vývoj	2020	vývoj	2021	vývoj
§3121 gymnázium	89 162,00	+59,52%	123 502,00	+38,51%	168 929,00	+36,78%
§3141 školní jídelna	2 019,00	-80,52%	24 260,00	+1201,59%	27 487,00	+13,30%
<b>Celkem</b>	<b>90 619,00</b>	<b>+36,77%</b>	<b>147 762,00</b>	<b>+63,06%</b>	<b>196 416,00</b>	<b>+32,93%</b>

## Průměrný plat

Nařízením vlády č. 603/2020 Sb., která novelizuje NV č. 341/2017 Sb., došlo k 1. 1. 2021 k valorizaci platových tabulek (změna se týkala pouze pedagogických pracovníků, tabulka č. 4) Navýšení základního platového tarifu u pedagogických pracovníků bylo o 4 %, oproti původnímu návrhu MPSV, který počítal s růstem 9 %. Průměrný plat je v organizaci ovlivněn rovněž účastí v projektech. Vývoj průměrného platu ukazuje tato tabulka:

	2018	2019	2020	2021
<b>pedagogičtí pracovníci</b>	36 807 Kč	41 191 Kč	48 851 Kč	53 762 Kč
<b>nepedagogičtí pracovníci</b>	21 159 Kč	23 599 Kč	25 744 Kč	28 240 Kč

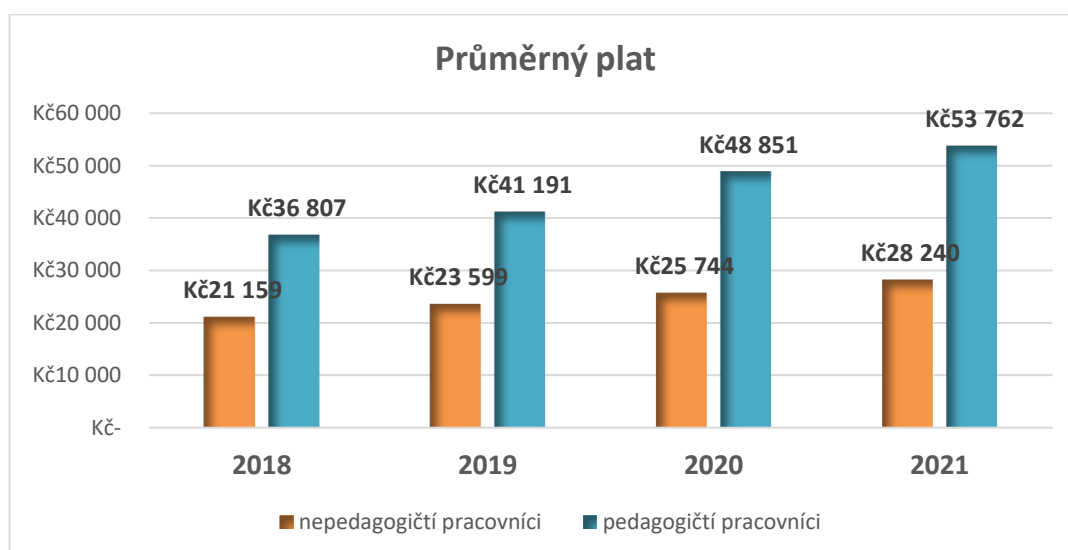

Počet hodin vyučovaných ve škole nesmí překročit tzv.  $PH_{max}$ , který stanovuje maximální možný počet hodin výuky ve třídě (včetně nezbytného dělení). Hodnoty  $PH_{max}$  pro střední školy jsou stanoveny v nařízení vlády č. 123/2018 Sb. podle studijního oboru a struktury třídy (jednooborové, víceoborové), počítají také s povinným dělením od určitého počtu žáků v konkrétních předmětech a vycházejí z učebních plánů v RVP. Na naší škole činil počet hodin vyučovaných ve školním roce 2020/2021 792 hodin,  $PH_{max}$  gymnázia je 876 hodin.

## **Zahraníční pracovní cesty zaměstnanců organizace**

Z důvodu mimořádných opatření škola v roce 2021 nerealizovala žádné zahraniční exkurze pro žáky. Zahraniční pracovní cesty souvisely pouze s projekty Erasmus+.

V rámci projektu Moderní škola 21. století byly realizovány zahraniční výjezdy pedagogů. Cestovní náklady mobility činily celkem 104 244,65 Kč. (Tzv. job shadowing, tedy stínování, absolvoval jeden pedagogický pracovník v Polsku, dva učitelé pak absolvovali jazykový kurz v Irské republice a na Islandu.)

V rámci projektu Sekrety nauki byl realizován zahraniční výjezd 3.–8. 10. 2021, kterého se zúčastnilo 5 studentů a 2 pedagogové. Studenti z Chorvatska, Estonska a naši studenti se setkali se studenty z Polska ve Wejherowu. V jednotlivých dnech pracovali na vlogu (videoblog, tj. kombinace vloženého videa s podpůrným testem a obrázky), měli společné workshopy, zaměřené zejména na různé IT nástroje a matematiku.



**Mgr. L. Samcová poznávala vzdělávací systém i přírodní krásy Islandu**



#### 4. Komentář k přehledu o plnění plánu hospodaření

Náklady organizace byly v roce 2021 zásadně ovlivněny omezením provozu škol z důvodu šíření nemoci covid-19. V důsledku úsporných opatření rozhodl v průběhu roku zřizovatel o snížení příspěvku na provoz o 197 000 Kč. Prostředky se podařilo uspořít mj. na nákladech za energie. Pandemická opatření tak měla podstatný vliv na plnění plánu hospodaření.

##### **Náklady:**

**A. I. 1. Spotřeba materiálu – 501 (-19,02 %) –** pokles nákupu potravin z důvodu omezeného provozu ve školní jídelně. Nákup činil pouze 996 tis. Kč oproti plánu 1 580 tis. Kč. Nákup potravin má vliv na výnosy (602).

**A. I. 2. Spotřeba energie – 502 (-15,86 %) –** pokles z důvodu omezení provozu školy u všech druhů energií, kromě tepla, kde došlo k nárůstu ceny od 8/2021.

**A. I. 8. Opravy a udržování – 511 (+16,90 %) –** využití ušetřených finančních prostředků z jiných oblastí.

**A. I. 9. Cestovné – 512 (-34,57%) –** z důvodu vládních opatření nebyly realizovány výjezdy (exkurze, školení zaměstnanců). V rámci projektu Erasmus+ nebyly realizovány některé mobility.

**A. I. 15 Jiné sociální pojištění – 525 (+32,59 %) –** zákonné pojištění odpovědnosti zaměstnavatele, které se počítá z vyměřovacího základu pojistného na soc. zabezpečení a příspěvku na státní politiku zaměstnanosti.

**A. I. 16 Zákonné sociální náklady – 527 (+14,51%) –** nárůst výdajů na ochranu a bezpečnost zdraví zaměstnanců (roušky, respirátory, antigenní testy), využití ušetřených finančních prostředků na další vzdělávání zaměstnanců (webináře).

**A. I. 17 Jiné sociální náklady – 528 (+100%)** Neplánovaný náklad, nákup respirátorů.

**A. II. 35 Náklady z drobného dlouhodobého majetku – 558 (+51,42 %) –** využití ušetřených finančních prostředků na dokoupení šatních skříněk pro žáky a využití získaných finančních darů na nákup drobného dlouhodobého majetku.

**A. I. 36 Ostatní náklady z činnosti – 549 (+340,44 %) –** odvod za neplnění povinného podílu dle zák. č. 435/2004 Sb. o zaměstnanosti – neplánován odvod v takové výši, navýšení z důvodu ukončení pracovního poměru zaměstnance s částečným invalidním důchodem; technické zhodnocení.

**A. II. 3. Kurzové ztráty – 563 (-47,56 %) –** nelze předem odhadnout. V důsledku vládních opatření nerealizované výjezdy v rámci projektů Erasmus+.

**A. V. 1. Daň z příjmů – 591 (+100 %) –** neplánovaný výdaj. V průběhu roku došlo ke změně bankovní společnosti. Daň z příjmů vybíraná srážkovou daní (úrokový příjem z běžného bankovního účtu).

#### **Výnosy:**

**B. I. 2. Výnosy z prodeje služeb – 602 (-37,56 %) –** pokles z důvodu omezení provozu školní jídelny a některých okruhů v DČ z důvodu mimořádných opatření.

**B. I. 3. Výnosy z pronájmů – 603 (-48,39 %) –** ovlivněny vládními opatřeními. V první polovině roku 2021 byly zrušeny nebo omezeny i pronájmy učeben a tělocvičen (DČ).

**B. I. 16. Čerpání fondů – 648 (+56,29 %) –** výši finančních darů tvořících rezervní fond nelze předem kvalifikovaně odhadnout.

**B. I. 17. Ostatní výnosy z činnosti – 649 (+100 %) –** bezúplatné nabytí osobních ochranných prostředků v souvislosti s pandemií, ostatní výnosy z činnosti, které nelze předem odhadnout.

## **5. Péče o spravovaný majetek**

Škola hospodaří se svěřeným movitým a nemovitým majetkem, který je veden v účetní a operativní evidenci. Tento majetek se užívá zejména k zajištění hlavní činnosti. Je prováděn odpis majetku v souladu s odpisovým plánem schváleným zřizovatelem. Se svěřeným majetkem jsme hospodařili zodpovědně, svědomitě a účelně.

#### **Informace o nemovitém majetku**

- Číslo parcely: 2465/1 – budova Komenského 713
- Číslo parcely: 2465/1 – pozemky Komenského 713

V roce 2021 došlo na základě oznámení zřizovatele k vyvedení pozemku s číslem parcely 2465/2 z majetku organizace. Důvodem byl prodej pozemku zřizovatelem (na základě kupní smlouvy č. 02977/2021/IM ze dne 8. 7. 2021) společnosti ČEZ Distribuce, a.s.

## Informace o investiční činnosti, provedených opravách a údržbě majetku

- **Investiční akce financované z vlastních zdrojů:**

V roce 2021 nebyla provedena žádná samostatná investiční akce z vlastních zdrojů. Z vlastních zdrojů byla dofinancována akce „**Přístavba tělocvičny – projektová příprava**“.

- **Investiční akce financované z rozpočtu Moravskoslezského kraje:**

Dle usnesení rady kraje č. 47/4168 ze dne 25. 9. 2018 byla schválena akce „**Přístavba tělocvičny – projektová příprava**“ (ev. číslo 5834001127; § 3121) s časovou použitelností prostředků v období 9–12/2018 ve výši 100 000,00 Kč a pro rok 2019 ve výši 3 850 000,00 Kč. Za částku 100 000,00 Kč byla realizována objemová stavební architektonická studie stavby, při níž byly využity podklady z předcházející investiční akce. V roce 2019 byl usnesením rady kraje č. 65/5890 ze dne 25. 6. 2019 investiční příspěvek snížen o 1 300 000,00 Kč (časová použitelnost do 31. 12. 2019). Z této částky bylo čerpáno 1 641 419,00 Kč. Zůstatek investičního příspěvku ve výši 908 581,00 Kč byl radou kraje převeden do roku 2021 (usnesení č. 8/412 ze dne 25. 1. 2021) s časovou použitelností do 31. 12. 2021.

Během přípravy dokumentů k vydání územního rozhodnutí a stavebního povolení vyvstal požadavek společnosti SMVaK a.s. na trasování a zaměření kanalizace v areálu školy. Tyto náklady ve výši 39 738,75 Kč byly hrazeny z vlastních zdrojů v roce 2020. Povolovací řízení se následně v důsledku pandemie zkomplikovalo, a to z důvodu omezení provozu odborů, jejichž vyjádření byla nezbytně nutná pro vydání územního rozhodnutí a stavebního povolení. Další komplikaci pro získání stavebního povolení způsobila novela vyhlášky 246/2002 Sb. o energetické náročnosti budov (účinná od 1. září 2020). Bylo nutné provést změny v projektové dokumentaci, aby byly splněny požadavky nové vyhlášky. Tím došlo k prodloužení povolovacích řízení a termín ukončení investiční akce se posunul na rok 2021. Finanční prostředky, které byly účelově vázány na tuto akci, byly převáděny na účet školy postupně na základě předložených faktur.

**Z investičního příspěvku 908 581,00 Kč** na rok 2021 byly hrazeny pozastávky z roku 2019 ve výši 144 111,00 Kč, faktura za výkon inženýrské činnosti a výkon koordinace BOZP po dobu přípravy stavby 88 330,00 Kč a částečně poslední faktura projektové firmy ATRIS, s.r.o. ve výši 676 140, Kč.

Dodavatel	Fakturovaná částka	Účel	Poskytnutá částka KÚ	Pozastávka
Dobrá zakázka s.r.o., Ostrava	26 620,00 Kč	Realizace zadávacího řízení k veř. zakázce	26 620,00 Kč	- Kč
ing. arch. Czeslaw Mendrek	100 000,00 Kč	Variantsní řešení studie tělocvičny pro akci Přístavba tělocvičny - projektová příprava	100 000,00 Kč	- Kč
ATRIS,s.r.o.	217 800,00 Kč	Zaměření a průzkum stavby Přístavba tělocvičny	217 800,00 Kč	- Kč
ATRIS,s.r.o.	193 600,00 Kč	Zpracování projektové dokumentace	174 240,00 Kč	19 360,00 Kč
ATRIS, s.r.o. Ostrava	1 247 510,00 Kč	Zaměření, průzkumy, oznámení, dokumentace k žádosti o vydání společného povolení (DUR+DSP)	1 122 759,00 Kč	124 751,00 Kč
<b>Celkem 2019</b>	<b>1 785 530,00 Kč</b>		<b>1 641 419,00 Kč</b>	<b>144 111,00 Kč</b>
Womba, s.r.o., Brno	39 738,75 Kč	Monitoring, zaměření a průzkum kanalizace	<b>x</b>	<b>x</b>
<b>Celkem 2020</b>	<b>39 738,75 Kč</b>			
ATRIS, s.r.o. Ostrava	88 330,00 Kč	Výkon inženýrské činnosti a výkon KBOZP po dobu přípravy stavby	88 330,00 Kč	
		Projektová dokumentace pro provádění stavby, úprava PD v souladu s vyhl. č. 264/2020	676 140,00 Kč	76 351,00 Kč
ATRIS, s.r.o. Ostrava	799 810,00 Kč	Z FI (vlastní zdroje dofinancováno 47 319,00 Kč)		
<b>Celkem 2021</b>	<b>888 140,00 Kč</b>		<b>764 470,00 Kč</b>	<b>76 351,00 Kč</b>

V roce 2021 byla získána všechna povolení v rámci investičního záměru „Přístavba tělocvičny – projektová příprava“. Po dohodě se zřizovatelem si platnou dokumentaci převzal odbor investiční, který chystá v roce 2022 veřejnou zakázku na bourání staré tělocvičny a výstavbu nové tělocvičny. Zahájení stavebních prací se předpokládá v prvním pololetí roku 2022.

Dle usnesení rady kraje č. 21/1371 ze dne 28. 6. 2021 byla schválena akce „**Rekonstrukce střechy a zateplení fasády**“ (ev. číslo 4004401127; § 3121) s časovou použitelností prostředků v období 1-12/2021 ve výši 1 500 000,00 Kč. Tento příspěvek byl usnesením rady kraje č. 24/1629 ze dne 30. 8. 2021 snížen o 1 372 950 Kč.

Dodavatel	Fakturovaná částka	Účel	Poskytnutá částka KÚ	Pozastávka
Hamrozi s.r.o. Třinec	127 050,00 Kč	Projektová příprava- zaměření, průzkum	127 050,00 Kč	- Kč
Celkem 2021	127 050,00 Kč		127 050,00 Kč	

Dodavatel zpracovává projekt, který zahrnuje výměnu střešní krytiny, opravu a nátěr fasády, částečnou výměnu oken a dveří, vodorovné zateplení střešních prostor hlavní budovy a traktu jídelny a zateplení fasády traktu jídelny. Výměna střešní krytiny na hlavní budově má respektovat a zahrnovat přípravu možné instalace fotovoltaiky.

Přehled investičních příspěvků do fondu investic za rok 2021:

Přístavba tělocvičny – projektová příprava (ev. číslo 5834001127; § 3121)	908 581,00 Kč
Rekonstrukce střechy a zateplení fasády (ev. číslo 4004401127; §3121)	127 050, 00 Kč
<b>Celkem za rok 2021</b>	<b>1 035 631,00 Kč</b>

- Provedené opravy a údržba majetku:**

V daném roce se organizace zaměřila na odstranění závad z revizní zprávy a provedení oprav menšího rozsahu, např. výměna podlahové krytiny v učebně 60 210,00 Kč, oprava zdiva vestibulu 15 547,00 Kč, oprava hromosvodu 42 538,00 Kč, odstranění závad el. zařízení 17 453,50 Kč, oprava svodu 35 498,00 Kč, oprava části plynového potrubí 7 247,90 Kč, výměna expanzních nádob ve výměníku 47 891,80 Kč, výměna jističů v učebně 13 986,39 Kč, oprava vestavěné skříně 14 438,34 Kč, oprava asfaltového povrchu na parkovišti 5 079,85 Kč, údržba venkovního sportoviště 21 172, 58 Kč, čištění okapů a svodů 17 206,20 Kč atd. Organizace dokoupila zbývajících 96 ks šatních skříněk (341 081,00 Kč), pořídila nový nábytek do kanceláře (122 082,99 Kč). Byl proveden také nákup 11 ks PC, 10 ks notebooků, 9 ks dataprojektorů (484 364,73 Kč) atd.

### **Informace o pojištění majetku**

Majetek je pojištěn prostřednictvím zřizovatele.

### **Informace o inventarizaci majetku**

Inventarizace byla provedena dle zákona č. 563/1991 Sb. a vnitřní směrnice o inventarizaci. Inventarizační komise, jmenované ředitelkou školy, postupovaly dle harmonogramu inventarizačních prací. Byly vypracovány inventurní soupisy dle sbírek a čísel účtů. Na návrh správce a po posouzení likvidační komise byl vyřazen zastaralý, nefunkční a nepotřebný majetek. Inventarizací nebyly zjištěny žádné rozdíly.

### **Informace o pronájmech**

Pronájmy tvoří podstatnou část výnosů v doplňkové činnosti. Organizace neviduje smlouvu o výpůjčce, veškeré pronájmy jsou krátkodobé a jsou poskytovány na základě nájemních smluv. V průběhu roku 2022 by měla být odstraněná stará nevyhovující tělocvična. Místo ní bude postavená víceúčelová moderní sportovní hala. Realizace této akce bude mít vliv na pokles výnosů v následujícím roce v doplňkové činnosti.



**Nové šatní skříňky pro žáky školy**



**Zahradní set pro venkovní výuku**



**Nový kancelářský nábytek**

## 6. Vyhodnocení přínosu doplňkové činnosti

Doplňková činnost je v účetnictví vedena odděleně. Jednotlivé okruhy jsou rozděleny do organizací a nákladové i výnosové účty jsou od hlavní činnosti odlišeny analytikou (AÚ 00-99). Z důvodu nepříznivé epidemické situace nebyly některé okruhy doplňkové činnosti realizovány.

### Hostinská činnost (organizace 0001)

Tržby	0,00 Kč
Náklady: potraviny	0,00 Kč
ostatní náklady (služby, energie atd.)	0,00 Kč
DPP	0,00 Kč
	Zisk: 0,00 Kč

Tento okruh v daném roce organizace neprovozovala.

### Provádění rekvalifikačních, odborných a vzdělávacích kurzů, školení a jiných vzdělávacích akcí včetně zprostředkování (organizace 0002)

Kurzovné	0,00 Kč
Náklady: studijní materiál, služby, energie atd.	0,00 Kč
DPP, platy	0,00 Kč
	Zisk: 0,00 Kč

V daném roce nebyl okruh realizován. V roce 2022 nepředpokládáme již žádná omezení.

### Kopírovací práce (organizace 0004)

Výnosy z prodeje služeb	657,00 Kč
Náklady: nájem, energie, tiskové služby	430,66 Kč
	Zisk: 226,34 Kč

Okruh této činnosti byl ovlivněn nepřítomností žáků ve škole po dobu omezení jejího provozu.

### Pronájem majetku (Pronájem učeben a nebytových prostor; organizace 0003)

Výnosy ze služeb spojených s pronájemy	36 205,97 Kč
Náklady: materiál, služby, energie, odpisy, platy	20 540,66 Kč
	Zisk: 15 665,31 Kč

Nepředpokládáme na rok 2022 výraznou změnu.



**Mimoškolní výchova a vzdělávání, výchovné, relaxační, zotavovací akce a sportovní kurzy**  
(organizace 0007)

Nově provozován kroužek Robotiky (základy programování, zdokonalování mechanické zručnosti a práce s jemnou elektronikou, rozvíjí logické uvažování hravou formou).

Kurzovné 2 500,00 Kč  
Náklady: materiál, služby, energie, platy 1 920,00 Kč  
Zisk: 580,00 Kč

**Provozování tělovýchovných a sportovních zařízení a organizování sportovní činnosti**  
(organizace 0006)

Výnosy ze služeb spojených s pronájemy tělocvičen 43 560,00 Kč  
Náklady: materiál, služby, energie, odpisy, platy 19 431,86 Kč  
Zisk: 24 128,14 Kč

V roce 2022 předpokládáme další pokles z důvodu bourání tělocvičen.

Okruh doplňkové činnosti	Rok	Náklady	Výnosy	Zisk/ztráta
Hostinská činnost	2021	0,00 Kč	0,00 Kč	0,00 Kč
	2020	2 541,60 Kč	2 836,00 Kč	294,40 Kč
	2019	1 586,63 Kč	1 739,00 Kč	152,37 Kč
Provádění rekvalifikačních, odborných a vzdělávacích kurzů, školení a jiných vzdělávacích akcí včetně zprostředkování	2021	0,00 Kč	0,00 Kč	0,00 Kč
	2020	86 706,86 Kč	133 100,00 Kč	46 393,14 Kč
	2019	62 020,60 Kč	153 320,00 Kč	91 299,40 Kč
Kopírovací práce	2021	430,66 Kč	657,00 Kč	226,34 Kč
	2020	286,34 Kč	280,50 Kč	-5,84 Kč
	2019	6 090,95 Kč	6 749,00 Kč	658,05 Kč
Pronájem majetku	2021	20 540,66 Kč	36 205,97 Kč	15 665,31 Kč
	2020	26 692,51 Kč	40 639,92 Kč	13 947,41 Kč
	2019	54 024,17 Kč	72 461,41 Kč	18 437,24 Kč
Mimoškolní výchova a vzdělávání, výchovné, relaxační, zotavovací akce a sportovní kurzy	2021	1 920,00 Kč	2 500,00 Kč	580,00 Kč
	2020	0,00 Kč	0,00 Kč	0,00 Kč
	2019	0,00 Kč	0,00 Kč	0,00 Kč
Provozování tělovýchovných a sportovních zařízení a organizování sportovní činnosti	2021	19 431,86 Kč	43 560,00 Kč	24 128,14 Kč
	2020	18 367,99 Kč	41 102,50 Kč	22 734,51 Kč
	2019	56 585,50 Kč	120 365,00 Kč	63 779,50 Kč

## 7. Peněžní fondy

### Fond odměn

počáteční stav k 1. 1. 2021	100 514,00 Kč
příděl z HV	0,00 Kč
příděl – finanční dar	0,00 Kč
použití fondu	0,00 Kč
<b>konečný stav k 31. 12. 2021</b>	<b>100 514,00 Kč</b>

Fond odměn v roce 2021 nebyl čerpán. Fond je plně kryt.

### Fond kulturních a sociálních potřeb

Tvorba a čerpání fondu je v souladu s vyhláškou č.114/2002 Sb., o fondu kulturních a sociálních potřeb a se zásadami čerpání fondu.

počáteční stav k 1. 1. 2021	311 423,62 Kč
základní příděl	602 594,58 Kč
čerpání	818 985,00 Kč
<b>konečný stav k 31. 12. 2021</b>	<b>95 033,20 Kč</b>

Čerpání: § 7 Stravování 151 220,00 Kč; § 8 Rekreace 162 220,00 Kč; § 9 Kultura, tělovýchova a sport 19 928,00 Kč; § 12 Penzijní připojištění a pojistné na soukromé životní pojištění 373 500,00 Kč; § 13 Příspěvek odborové organizaci 0,00 Kč; § 14 Dary (věcné a peněžní) k životnímu jubileu 18 300,00 Kč a § 4 příspěvek na dioptrické brýle a dentální hygienu 93 817,00 Kč. Fond je plně kryt.

### Rezervní fond ze zlepšeného HV

počáteční stav k 1. 1. 2021	99 770,26 Kč
příděl do fondu z HV	1 670,91 Kč
čerpání	0,00 Kč
<b>konečný stav k 31. 12. 2021</b>	<b>101 441,17 Kč</b>

Rezervní fond ze zlepšeného HV nebyl do hospodaření zapojen. Fond je plně kryt.

### Rezervní fond z ostatních titulů

Fond je tvořen účelovými prostředky poskytnutými v průběhu roku na financování aktivit školy. V roce 2021 škola uskutečnila nákup ICT zařízení, který byl dofinancován finančním darem ve výši 49 900,00 Kč. Pro výuku informatiky byly nakoupeny stavebnice LEGO (dofinancováno finančním darem 28 000,00 Kč). Další finanční prostředky byly využity na nákup mobilní venkovní učebny

(na zahradní set – 20 000,00 Kč a na otočnou tabuli 3 340,00 Kč), na podporu vedoucího místního centra DofE (na kurz Zdravotník zotavovacích akcí a s tím související cestovní výdaje – 3 000,00 Kč); na materiálové vybavení pro organizaci outdoorových expedic DofE (stan, karimatky, křesadla, vařič atd. v celkové výši 10 000,00 Kč) a na dofinancování pobytových nákladů žáků v rámci projektu „Kraj známý i neznámý“ (finanční dar z roku 2020 ve výši 15 000,00 Kč).

V průběhu roku byl fond tvořen finančními dary těchto organizací: **3 340,00 Kč** (Život dětem, o.p.s.); **20 000,00 Kč** (Nadace rozvoje občanské společnosti); **3 000,00 Kč** (The Duke of Edinburghs International Award Czech Republic Foundation, o.p.s.); **49 900,00 Kč** (fyzická osoba); **10 000,00 Kč** (Nadace rozvoje občanské společnosti); **28 000,00 Kč** (Ruskontakt Trade & Consulting s.r.o.);

počáteční stav k 1. 1. 2021	15 000,00 Kč
příděl – finanční dary účelové	114 240,00 Kč
příděl – finanční dar neúčelový	0,00 Kč
čerpání	129 240,00 Kč
<b>konečný stav k 31. 12. 2021</b>	<b>0,00 Kč</b>

#### Přehled přijatých finančních darů v letech 2018–2021

	Rok			
	2018	2019	2020	2021
<b>Finanční dary</b>	189 227 Kč	469 871 Kč	320 308 Kč	114 240 Kč

#### Fond investic

počáteční stav k 1. 1. 2021	<b>706 011,24 Kč</b>
tvorba fondu:	
z odpisů	521 230,85 Kč
investiční dotace zřizovatele	1 035 631,00 Kč
čerpání fondu:	
Přístavba tělocvičny (TZ, rekonstrukce, modernizace)	1 082 950,00 Kč
Odvod do rozpočtu zřizovatele	128 000,00 Kč
Opravy a údržby	97 376,19 Kč
<b>konečný stav k 31. 12. 2021</b>	<b>954 546,90 Kč</b>

Ve sledovaném období probíhaly dvě investiční akce, na které zřizovatel poskytl investiční příspěvek ve výši 1 035 631,00 Kč (akce „Rekonstrukce střechy a zateplení fasády“ – 127 050,00 Kč; akce „Přístavba tělocvičny - projektová příprava“ – 908 581,00 Kč). Investiční akce na přístavbu tělocvičny byla dofinancována z vlastních zdrojů, a to ve výši 47 319,00 Kč. Fond investic byl zapojen do oprav ve výši 97 376,19 Kč.

Usnesením Rady kraje č. 14/885 ze dne 12. 4. 2021 byl uložen organizaci odvod do rozpočtu kraje ve výši 128 000,00 Kč. Tento odvod byl proveden ve dvou splátkách, a to k 30. 6. (64 000,00 Kč) a k 30. 9. 2021 (64 000,00 Kč).

## 8. Pohledávky

Organizace eviduje k 31. 12. 2021 pouze krátkodobé pohledávky ve výši 2 032 634,03 Kč, které budou v roce 2022 vypořádány. Krátkodobé pohledávky jsou tvořeny účty:

- 311 Odběratelé	8 601,29 Kč
- 314 Krátkodobé poskytnuté zálohy	6 609,20 Kč
- 381 Náklady příštích období	130 579,43 Kč
- 385 Příjmy příštích období	18 751,97 Kč
- 388 Dohadný účet aktivní	1 867 422,14 Kč
- 377 Ostatní krátkodobé pohledávky	670,00 Kč

Organizace neeviduje žádné dlouhodobé pohledávky. Odběratelé školy tvoří zůstatek na účtu 311, jedná se o fakturu za pronájem a dobropisy za plyn a elektrickou energii, které budou uhrazeny v roce 2022. Organizace nemá stanovenou hladinu významnosti pro časové rozlišení. U nákladů příštích období je nejvýraznější položkou licence antivirového softwaru ESET za 15 731,95 Kč, upgrade programu Bakaláři za 30 500,00 Kč, prodloužená záruka serveru za 17 171,91 Kč, licence firewallu FortiGate za 21 414,98 Kč a outsourcing za 20 812,00 Kč. Zbývající položka je tvořena převážně předplatným na rok 2022. Ostatní krátkodobé pohledávky ve výši 670,00 Kč tvoří doplatky režie za neodhlášené obědy.

## 9. Závazky

Organizace eviduje k 31. 12. 2021 krátkodobé závazky ve výši 5 835 842,32 Kč a dlouhodobé závazky ve výši 2 905 788,39 Kč. Krátkodobé závazky budou vypořádány v roce 2022.

Krátkodobé závazky jsou tvořeny účty:

- 321 Dodavatelé	122 775,07 Kč
- 324 Krátkodobé přijaté zálohy	450 573,50 Kč
- 331 Zaměstnanci	2 633 320,00 Kč
- 333 Jiné závazky vůči zaměstnancům	28 800,00 Kč
- 336 Sociální zabezpečení	1 038 428,00 Kč
- 337 Zdravotní pojištění	447 900,00 Kč
- 342 Ostatní daně, poplatky	331 629,00 Kč
- 347 Závazky k vybraným ÚVI	53 719,00 Kč
- 374 Krátkodobá přijatá záloha na transfer	49 660,00 Kč
- 383 Výdaje v příštích obdobích	551 071,10 Kč
- 384 Výnosy v příštích období	56 403,45 Kč
- 389 Dohadné účty pasivní	27 300,20 Kč
- 378 Ostatní krátkodobé závazky	44 263,00 Kč

Jedná se o krátkodobé závazky z obchodních vztahů. Na účtu 321 evidujeme běžné závazky z provozu, které budou uhrazeny počátkem roku 2021, a u investičních dodavatelů pozastávku ve výši 76 351,00 Kč (tato smluvní pozastávka souvisí s investiční akcí „Přístavba tělocvičny – projektová příprava“, která bude financována z investičního příspěvku z rozpočtu zřizovatele). Dále evidujeme přijaté zálohy na stravné ve výši 420 891,00 Kč, na plavecký kurz (20 100,00 Kč), na kopírky (1 362,50 Kč) atd. Další položku tvoří zúčtování se zaměstnanci ze závislé činnosti a ostatní tituly zúčtování ve vztahu k nim, včetně zúčtování s institucemi sociálního a zdravotního zabezpečení, zúčtování s finančními orgány (závazky z vyúčtování mezd 12/2021). Dohadný účet pasivní (27 300,20 Kč) je tvořen vzniklými závazky z obchodních vztahů (dohadná položka za vodné, stočné 10 - 12/2021). Výdaje příštích období jsou tvořeny fakturovanými náklady věcně a časově souvisejícími s rokem 2021, ale jejich úhrada je provedena až v roce 2022. Jedná se o náklady za prosinec 2021, např. náklady za tepelnou energii ve výši 101 252,00 Kč, internet 7 590,00 Kč, pronájem kopírovacích strojů a zhotovení kopií 10 674,00 Kč, zpracování mezd 8 322,00 Kč a další drobné služby (telefonní poplatky, bankovní poplatky atd.).

Dlouhodobé závazky jsou tvořeny dlouhodobou zálohou na vratné čipy (vstupy do tělocvičen a školy), dlouhodobou zálohou na projekty Moderní škola II (CZ.02.3.68/0.0./0.0/18\_065/0014098),

„Moderní škola 21. století“ (č. 2020-1-CZ01-KA101-077695) a „Sekrety nauki“ (č. 2020-1-PL-KA229-082232\_4):

- |  |                    |
|--|--------------------|
| - 455 Dlouhodobá přijatá záloha              | 7 394,00 Kč (čipy) |
| - 472 Dlouhodobé přijaté zálohy na transfery | 2 898 394,39 Kč    |

## D) Výsledky kontrol

### Finanční kontrola

Finanční kontrola dle vyhlášky č. 416/2004 Sb. a zákona č. 320/2001 Sb., o finanční kontrole ve veřejné správě a o změně některých zákonů (zákon o finanční kontrole), v platném znění, byla zapracována do vnitřních směrnic naší organizace. Vypracovaný plán kontrolní činnosti plníme. Žádné závažné nedostatky nebyly zjištěny.

Odbor podpory korporátního řízení a kontroly Krajského úřadu Moravskoslezského kraje provedl v souladu se zákonem č. 255/2012 Sb., o kontrole, ve znění pozdějších předpisů, podle ustanovení § 9 odst. 1 a § 29 odst. 5 zákona č. 320/2001 Sb., o finanční kontrole, ve znění pozdějších předpisů, a ustanovení § 27 odst. 11 zákona č. 250/2000 Sb. o rozpočtových pravidlech územních rozpočtů, ve znění pozdějších předpisů, veřejnosprávní kontrolu hospodaření s veřejnými prostředky. Kontrolovaným obdobím byly roky 2020 a 2021.

Cílem kontroly bylo v souladu s § 4 zákona č. 320/2001 Sb. pověřit v rámci kontrolovaných oblastí zejména:

- dodržování právních předpisů, zásad a vnitroorganizačních směrnic,
- zajištění dostatečné ochrany veřejných prostředků proti rizikům způsobeným zejména porušením právních předpisů, nehospodárným, neúčelným a neefektivním nakládáním s veřejnými prostředky nebo trestnou činností,
- včasné a spolehlivé informování o nakládání s veřejnými prostředky, o prováděných operacích, o jejich průkazném účetním zpracování,
- hospodárný, efektivní a účelný výkon veřejné správy.

Kontrola byla zaměřena na oblasti hospodaření s ohledem na rizika vzniku nedostatků a jejich případného dopadu na hospodaření s veřejnými prostředky. Hlavní rizika definovaná odvětvovým odborem zřizovatele byla tato:

- změna personálního obsazení organizace v posledních dvou letech na pozici účetní, ekonom,
- v doplňkové činnosti má organizace povoleno větší množství činností nebo jsou rizikovější.

Předmětem veřejnosprávní kontroly hospodaření byly tyto oblasti:

- nastavení systému finančního řízení organizace,
- smluvní vztahy, agenda zákona o registru smluv,
- hospodaření s majetkem organizace, fond investic,
- inventarizace majetku a závazků k 31. 12. 2020,
- doplňková činnost.

Kontrola výše uvedených oblastí byla provedena na vzorku operací. Kontrolní vzorky byly stanoveny metodou záměrného úsudkového výběru.

Výsledek veřejnosprávní kontroly: nedostatky nebyly zjištěny.

## **E) Vyhodnocení plnění povinného podílu dle zákona č. 435/2004 Sb., o zaměstnanosti**

Průměrný roční přepočtený počet zaměstnanců dle § 81 odst. 5 zákona, § 15,16 a 20 vyhl. č. 518/2004 Sb. činí pro naši organizaci celkem **53,03 osob**, z toho povinný podíl 4 % jsou **2,12 osoby**. Tuto povinnost jsme splnili zaměstnáním **0,57 osoby** se zdravotním postižením (OZP), která byla orgánem sociálního zabezpečení uznána invalidní v prvním stupni (zaměstnanec ukončil pracovní poměr v říjnu 2021 z důvodu odchodu do starobního důchodu), odběrem výrobků a služeb (přepočteno na **0,97 osob**) a odvodem do státního rozpočtu za **0,58 osob**. Výpočet výše odvodu činil **53 719,00 Kč** (92 617,50 Kč x 0,58).

## F) Poskytování informací podle zákona o svobodném přístupu k informacím

Výroční zpráva o poskytování informací za rok 2020 byla vypracována podle § 18 zákona č. 106/1999 Sb., o svobodném přístupu k informacím, ve znění pozdějších předpisů.

Počet podaných žádostí o informaci: **0**

- Počet vydaných rozhodnutí o odmítnutí žádosti: **0**
- Počet podaných odvolání proti rozhodnutí o odmítnutí žádosti: **0**
- Opisy podstatných částí každého rozsudku soudu ve věci přezkoumání zákonnosti rozhodnutí povinného subjektu o odmítnutí žádosti o poskytnutí informace a přehled všech výdajů, které povinný subjekt vynaložil v souvislosti se soudními řízeními o právech a povinnostech podle tohoto zákona, a to včetně nákladů na své vlastní zaměstnance a nákladů na právní zastoupení: **0**
- Výčet poskytnutých výhradních licencí, včetně odůvodnění nezbytnosti poskytnutí výhradní licence: **nebyly poskytnuty.**
- Výsledky řízení o sankcích za nedodržení zákona 106/1999: **žádné řízení o sankcích.**
- Počet stížností podaných podle § 16a: **0**
- Další informace vztahující se k naplnění zákona 106/1999: **žádné informace.**

Povinnost podávat informace jsme naplňovali ústním podáním a v souladu se zákonem nebyly evidovány (§ 13). Tyto informace se týkaly především běžného chodu školy, organizace školy, organizace přijímacího řízení, možnosti přestupu na naši školu a organizování mimoškolních aktivit.

## G) Informace o termínu a způsobu seznámení se zprávou o činnosti

Zpráva o činnosti a plnění úkolů Gymnázia, Třinec, příspěvkové organizace bude předána k projednání členům školské rady v dubnu 2022. Zaměstnanci příspěvkové organizace budou se zprávou o hospodaření seznámeni na poradě dne 12. dubna 2022.



## H) Informace o závodním stravování a školní jídelně

Stravování zaměstnanců organizace je v průběhu školního roku zabezpečováno ve vlastním zařízení. Školní jídelna se nachází v budově školy a je rozdělena na dvě části, na kuchyň a jídelnu. Kuchyň je členěna na úsek pro zpracování syrového těsta, úsek studené kuchyně včetně chladicích prostor, hrubou loupárnu brambor a zeleniny, varné centrum, výdejový prostor, dvě umývárny a na skladovací prostory (suché, chladné, chladicí i mrazicí sklady).

### Školní jídelna vaří pro tyto skupiny strávníků:

- žáci I. stupně (žáci ve věku 11–14 let),
- žáci II. stupně (žáci ve věku 15 a více let),
- zaměstnanci.

### Počty celkem uvařených obědů v letech 2016–2020:

- v roce 2017 naše školní jídelna uvařila celkem 59 047 obědů;
- v roce 2018 naše školní jídelna uvařila celkem 57 140 obědů;
- v roce 2019 naše školní jídelna uvařila celkem 54 763 obědů;
- v roce 2020 naše školní jídelna uvařila celkem 24 581 obědů;
- v roce 2021 naše školní jídelna uvařila celkem 31 610 obědů.

V první polovině roku 2021 byl provoz školní jídelny z důvodu vládních opatření omezen velmi výrazně: v období leden – duben probíhala výuka distančně, v květnu následovala rotační výuka tříd. Podzimní vlna šíření nemoci covid-19 vedla k četným karanténám žáků, a to často celých tříd, i zaměstnanců.

### Vývoj ceny obědů:

Cena obědů od 1. 9. 2019 do 31. 12. 2019:

Rok 2019	Cena oběda	V tom zahrnuté náklady na:	
		potraviny	režijní náklady
Zaměstnanci	<b>78,00 Kč</b>	35,00 Kč	43,00 Kč
Žáci I. stupně	<b>72,00 Kč</b>	29,00 Kč	43,00 Kč
Žáci II. stupně	<b>74,00 Kč</b>	31,00 Kč	43,00 Kč

Cena obědů od 1. 1. 2020 do 31. 12. 2020:

Rok 2020	Cena oběda	V tom zahrnuté náklady na:	
		potraviny	režijní náklady
Zaměstnanci	<b>87,00 Kč</b>	35,00 Kč	52,00 Kč
Žáci I. stupně	<b>81,00 Kč</b>	29,00 Kč	52,00 Kč
Žáci II. stupně	<b>83,00 Kč</b>	31,00 Kč	52,00 Kč

Cena obědů od 1. 1. 2021 do 31. 12. 2021:

Rok 2021	Cena oběda	V tom zahrnuté náklady na:	
		potraviny	režijní náklady
Zaměstnanci	<b>102,00 Kč</b>	35,00 Kč	67,00 Kč
Žáci I. stupně	<b>96,00 Kč</b>	29,00 Kč	67,00 Kč
Žáci II. stupně	<b>98,00 Kč</b>	31,00 Kč	67,00 Kč

### Zdroje financování obědů:

Obědy žáků i zaměstnanců jsou dotovány státem.

1. 1.–31. 12. 2021	Cena oběda	Náklady organizace	FKSP	Doplatek strážníka
Zaměstnanci, důchodci	102,00 Kč	67,00 Kč	20 Kč	15 Kč
Žáci I. stupně	96,00 Kč	67,00 Kč	-	29 Kč
Žáci II. stupně	98,00 Kč	67,00 Kč	-	31 Kč

### Průměrný počet obědů vydávaných v jednom dni:

ROK	PRŮMĚRNÝ POČET OBĚDŮ VYDÁVANÝCH V JEDNOM DNI			
	Žáci I. stupně	Žáci II. stupně	Zaměstnanci, důchodci	Celkem
2017	60	200	43	303
2018	63	188	44	295
2019	65	172	43	280
2020	50	123	37	210
2021	38	86	39	133

Zákaz osobní přítomnosti žáků ve výuce se promítl jak do snížení průměrného počtu jídel vydaných v jednom dni, tak do snížení počtu výdejových dnů. V období leden–duben 2021 probíhala distanční výuka, při které bylo umožněno žákům odebírat obědy. Bohužel o tuto službu nebyl velký zájem.

Počet výdejních dnů:

- v roce 2019 se u žáků vydávalo 191 dnů a u zaměstnanců 196 dnů,
- v roce 2020 se u žáků vydávalo 108 dnů a u zaměstnanců 161 dnů,
- v roce 2021 se u žáků vydávalo 193 dnů a u zaměstnanců 201 dnů.

V Třinci dne 31. března 2022

Č.j.: GyTř/...../2022

Mgr. Romana Cieslarová, Ph.D.  
ředitelka gymnázia

## **Přílohy**

Přílohy této výroční zprávy tvoří tabulková část, zpracovaná dle požadavků zřizovatele příspěvkové organizace.